



Ministério do Desenvolvimento Regional  
Companhia de Desenvolvimento dos Vales do São Francisco e do Parnaíba  
1ª Superintendência Regional

## **TERMO DE REFERÊNCIA**

### **CONTRATAÇÃO DE SERVIÇOS DE OBRAS E SERVIÇOS DE ENGENHARIA**

**EXECUÇÃO DAS OBRAS DE CONSTRUÇÃO DAS PONTES (A, B, C, N e R) E DAS GALERIAS (E, M e O), INCLUINDO OS SERVIÇOS NECESSÁRIOS À CONCLUSÃO DAS GALERIAS JÁ INICIADAS (D, F, G1, G2 e H), LOCALIZADAS NA ÁREA DE INTERFERÊNCIA DIRETA DA BARRAGEM DE APROVEITAMENTO MÚLTIPLO DE JEQUITÁI I, NO MUNICÍPIO DE FRANCISCO DUMONT, NO ESTADO DE MINAS GERAIS.**

**Setembro/2020**



Ministério do Desenvolvimento Regional  
Companhia de Desenvolvimento dos Vales do São Francisco e do Parnaíba  
1ª Superintendência Regional

## ÍNDICE

1.	OBJETO DA CONTRATAÇÃO .....	3
2.	TERMINOLOGIAS E DEFINIÇÕES .....	3
3.	REGIME DE EXECUÇÃO, VALOR ESTIMADO E CRITÉRIO DE JULGAMENTO. ....	5
4.	LOCALIZAÇÃO DO OBJETO .....	5
5.	DESCRIÇÃO DOS SERVIÇOS.....	6
6.	CONDIÇÕES DE PARTICIPAÇÃO.....	8
7.	PROPOSTA.....	8
8.	DOCUMENTAÇÃO DE HABILITAÇÃO.....	10
9.	ORÇAMENTO DE REFERÊNCIA E DOTAÇÃO ORÇAMENTÁRIA .....	11
10.	PRAZO DE EXECUÇÃO .....	12
11.	FORMAS E CONDIÇÕES DE PAGAMENTO.....	12
12.	REAJUSTAMENTO.....	13
13.	FISCALIZAÇÃO.....	14
14.	RECEBIMENTO DEFINITIVO DOS SERVIÇOS .....	16
15.	SEGURANÇA E MEDICINA DO TRABALHO.....	17
16.	CRITÉRIOS DE SUSTENTABILIDADE AMBIENTAL .....	17
17.	OBRIGAÇÕES DA CONTRATADA .....	20
18.	OBRIGAÇÕES DA CODEVASF .....	24
19.	CONDIÇÕES GERAIS.....	24
20.	ANEXOS.....	24



Ministério do Desenvolvimento Regional  
Companhia de Desenvolvimento dos Vales do São Francisco e do Parnaíba  
1ª Superintendência Regional

## TERMO DE REFERÊNCIA

### 1. OBJETO DA CONTRATAÇÃO

Execução das obras de construção das pontes (A, B, C, N e R) e das galerias (E, M e O), incluindo os serviços necessários à conclusão das galerias já iniciadas (D, F, G1, G2 e H), localizadas na área de interferência direta da Barragem de Aproveitamento Múltiplo Jequitaiá I, no município de Francisco Dumont, no Estado de Minas Gerais.

### 2. TERMINOLOGIAS E DEFINIÇÕES

Neste Termo de Referência (TR) ou em quaisquer outros documentos relacionados com o objeto da contratação acima solicitado, os termos ou expressões têm o seguinte significado e/ou interpretação:

**ÁREA DE DESENVOLVIMENTO INTEGRADO E INFRAESTRUTURA** – Unidade da administração superior da CODEVASF, a qual está afeta as demais unidades técnicas que têm por competência a fiscalização e a coordenação dos serviços de engenharia objeto deste Termo de Referência.

**CANTEIRO DE OBRAS** – Local onde serão implantadas as estruturas fixas e/ou móveis do empreiteiro, com vistas a apoiar suas atividades de execução das obras. Nestas estruturas estarão incluídas as instalações para as equipes de apoio e eventualmente do pessoal de acompanhamento e controle da CODEVASF.

**CODEVASF** – Companhia de Desenvolvimento dos Vales do São Francisco e do Parnaíba – Empresa pública vinculada ao Ministério da Integração Nacional, com sede no Setor de Grandes Áreas Norte, Quadra 601 – Lote 1 – Brasília/DF.

**COMO CONSTRUÍDO (AS BUILT)** – É a definição qualitativa e quantitativa de todos os serviços executados, resultante do Projeto Executivo com as alterações e modificações ocorridas durante a execução da obra, como desenhos, listas, planilhas, etc.

**CONTRATADA** – Empresa licitante selecionada e contratada pela CODEVASF para a execução do objeto.

**CONTRATO** – Documento, subscrito pela CODEVASF e o licitante vencedor do certame, que define as obrigações e direitos de ambas com relação à execução dos serviços.

**CRONOGRAMA FÍSICO-FINANCEIRO** – representação gráfica da programação parcial ou total de um trabalho ou serviço, no qual são indicadas as suas diversas etapas e respectivos prazos para conclusão, aliados aos custos ou preços.

**DOCUMENTOS COMPLEMENTARES ou SUPLEMENTARES** – Documentos que, por força de condições técnicas imprevisíveis, se fizerem necessários para a complementação ou suplementação dos documentos emitidos no Termo de Referência.

**DOCUMENTOS DE CONTRATO** – Conjunto de todos os documentos que integram o contrato e regulam a execução dos serviços, compreendendo o Edital, Termo de Referência, especificações técnicas, desenhos e proposta de preço da executante, cronogramas e demais documentos complementares que se façam necessários à execução do objeto.

**DIÁRIO DE OBRA** – É uma espécie de memorial da obra, onde são descritos os acontecimentos mais importantes em um determinado dia: os serviços feitos, os equipamentos utilizados (e por quantas horas), as condições do clima, etc. Caso necessário, também podem ser descritos os problemas na execução de serviços, falhas nos equipamentos, etc.

**ESPECIFICAÇÃO TÉCNICA** – Documento que descreve, de forma precisa, completa e ordenada, os materiais e os procedimentos de execução a serem adotados na construção. Têm como finalidade complementar a parte gráfica do projeto. São partes integrantes das especificações técnicas:

- a) Generalidades - incluem o objetivo, identificação da obra, regime de execução da obra, fiscalização, recebimento da obra, modificações de projeto e classificação dos serviços. Havendo caderno de encargos, este englobará quase todos estes aspectos.



Ministério do Desenvolvimento Regional  
Companhia de Desenvolvimento dos Vales do São Francisco e do Parnaíba  
1ª Superintendência Regional

- b) Especificação dos materiais - pode ser escrito de duas formas: genérica (aplicável a qualquer obra) ou específica (relacionando apenas os materiais a serem usados na obra em questão).
- c) Discriminação dos serviços - especifica como devem ser executados os serviços, indicando traços de argamassa, método de assentamento, forma de corte de peças, etc.

**FISCALIZAÇÃO** – Equipe da CODEVASF indicada para exercer em sua representação a fiscalização do contrato.

**LICITANTE** – Empresa habilitada para apresentar proposta.

**OBRAS E SERVIÇOS DE ENGENHARIA** – São todas as atividades relativas à execução das obras civis, de construção, reforma, recuperação ou ampliação de bem imóvel.

**PLANILHA DE CUSTOS DO VALOR DA PROPOSTA DO LICITANTE** – Representa o produto do somatório do preço do Licitante de cada item discriminado, multiplicado pelos respectivos quantitativos, gerando o valor para execução do objeto que se pretende contratar.

**PLANILHA DE CUSTOS DO VALOR DO ORÇAMENTO DE REFERÊNCIA** – Representa o produto do somatório do preço de referência da CODEVASF de cada item discriminado, multiplicado pelos respectivos quantitativos, gerando o valor estimado para a reserva orçamentária e o limite para o pagamento do objeto que se pretende contratar.

**PLANO DE TRABALHO** – Documento que descreve a sequência de fases de uma tarefa ou a sequência de tarefas referentes a determinado serviço ou trabalho, indicando, inclusive, o tempo a ser gasto em cada uma.

**PLANO DE CONTROLE AMBIENTAL (PCA)** – Consiste numa ferramenta de gerenciamento das atividades corriqueiras, relacionadas à questão ambiental, na fase de construção de obras, de forma a evitar, minimizar e controlar os impactos ambientais relacionados. Esse plano, elaborado por uma equipe especializada em meio ambiente, estabelece diretrizes e procedimentos para a aplicação adequada de medidas ambientais a serem executadas na Área Diretamente Afetada – ADA da obra. Esse plano tem como objetivo geral assegurar, de forma integrada, que as ações ambientais aqui propostas, sejam implantadas, de forma a zelar pela qualidade ambiental da obra.

Como objetivos específicos:

- a) Executar a obra de forma a evitar, controlar e/ou mitigar os impactos ambientais associados;
- b) Estabelecer diretrizes que zelem pela melhor qualidade ambiental possível da água, solo, ar, fauna e flora;
- c) Executar trabalhos de educação ambiental junto aos operários da obra;
- d) Evitar interferências negativas, das atividades na obra e dos seus colaboradores sobre o meio ambiente.

**PROJETO BÁSICO** – Conjunto de elementos necessários e suficientes, com nível de precisão adequado, para caracterizar a obra ou serviço, ou complexo de obras ou serviços objeto da licitação, elaborado com base nas indicações dos estudos técnicos preliminares, que assegurem a viabilidade técnica e o adequado tratamento do impacto ambiental do empreendimento, e que possibilite a avaliação do custo da obra e a definição dos métodos e do prazo de execução, devendo conter os seguintes elementos:

- a) Desenvolvimento da solução escolhida de forma a fornecer visão global da obra e identificar todos os seus elementos constitutivos com clareza;
- b) Soluções técnicas globais e localizadas, suficientemente detalhadas, de forma a minimizar a necessidade de reformulação ou de variantes durante as fases de elaboração do projeto executivo e de realização das obras e montagem;
- c) Identificação dos tipos de serviços a executar e de materiais e equipamentos a incorporar à obra, bem como suas especificações que assegurem os melhores resultados para o empreendimento, sem frustrar o caráter competitivo para a sua execução;



Ministério do Desenvolvimento Regional  
Companhia de Desenvolvimento dos Vales do São Francisco e do Parnaíba  
1ª Superintendência Regional

- d) Informações que possibilitem o estudo e a dedução de métodos construtivos, instalações provisórias e condições organizacionais para a obra, sem frustrar o caráter competitivo para a sua execução;
- e) Subsídios para montagem do plano de licitação e gestão da obra, compreendendo a sua programação, a estratégia de suprimentos, as normas de fiscalização e outros dados necessários em cada caso;

**PROJETO EXECUTIVO** – É o conjunto dos elementos necessários e suficientes à execução completa da obra, de acordo com as normas pertinentes da Associação Brasileira de Normas Técnicas – ABNT.

**PROPOSTA** – Documento gerado pelo licitante que estabelece os valores unitário e global dos serviços e fornecimentos, apresentando todo o detalhamento dos custos e preços unitários propostos.

**RELATÓRIO DE OBRAS** – Documento a ser emitido pela CONTRATADA mensalmente, com o resumo da situação física e financeira, contendo: cumprimento da programação, ocorrências e recomendações, além de conclusões e projeções a respeito de prazos e custos.

**REUNIÃO DE PARTIDA** – Reunião com as partes envolvidas, CODEVASF e CONTRATADA, onde se definem todos os detalhes do plano de trabalho e dá-se o “start up” da execução das obras.

**SUPERINTENDÊNCIA REGIONAL** – Unidade executiva descentralizada subordinada diretamente à presidência da CODEVASF, situada em Montes Claros/MG, em cuja jurisdição territorial localizam-se os serviços de engenharia objeto deste Termo de Referência.

**TERMO DE REFERÊNCIA (TR)** – Conjunto de elementos necessários e suficientes, com nível de precisão adequado, para caracterizar os serviços a serem contratados ou os bens a serem fornecidos.

### **3. REGIME DE EXECUÇÃO, VALOR ESTIMADO E CRITÉRIO DE JULGAMENTO.**

3.1. **Regime de Execução: EMPREITADA POR PREÇO UNITÁRIO**

3.2. **Valor estimado: R\$ 30.440.349,11 (trinta milhões, quatrocentos e quarenta mil, trezentos e quarenta e nove reais e onze centavos)**

3.3. **Critério de Julgamento: MAIOR DESCONTO**

### **4. LOCALIZAÇÃO DO OBJETO**

Os serviços serão executados em áreas rurais no município de Francisco Dumont, distante aproximadamente 114km de Montes Claros e 373km de Belo Horizonte, na área sob jurisdição da 1ª Superintendência Regional da CODEVASF. As pontes e galerias estão situadas na área de interferência direta da Barragem de Aproveitamento Múltiplo Jequitai I, parte integrante do Projeto Hidroagrícola Jequitai, em implantação pela CODEVASF.

A região é interligada pelas rodovias BR 365, BR 135 e BR 496. A BR 365, no sentido Sul/Nordeste, passa próximo à sede municipal de Jequitai, ligando a região a Montes Claros e a Brasília. A BR 135, no sentido Sul/Nordeste, passa pela sede municipal de Bocaiuva e prossegue até a BR 040, interligando a região com Belo Horizonte. A BR 496 tangencia a região no sentido Sul / Sudoeste, partindo de Corinto e passando próximo às sedes municipais de Várzea da Palma e de Pirapora.

A MG 208, entre os municípios de Jequitai e Francisco Dumont, interliga as rodovias BR 365 e BR 135, sendo uma via de terra batida, com trânsito difícil durante o período chuvoso. O Departamento Estadual de Estradas de Rodagem de Minas Gerais (DEER-MG) já iniciou projeto de pavimentação deste trecho, no entanto, sua implantação permanece sem previsão de início.

As estradas municipais e vicinais que servem a região são em geral de terra batida, que não possuem características geométricas de traçado definidas nem pavimentação primária, com conservação e manutenção precárias, apresentando dificuldades para o trânsito no período das chuvas.



Ministério do Desenvolvimento Regional  
Companhia de Desenvolvimento dos Vales do São Francisco e do Parnaíba  
1ª Superintendência Regional

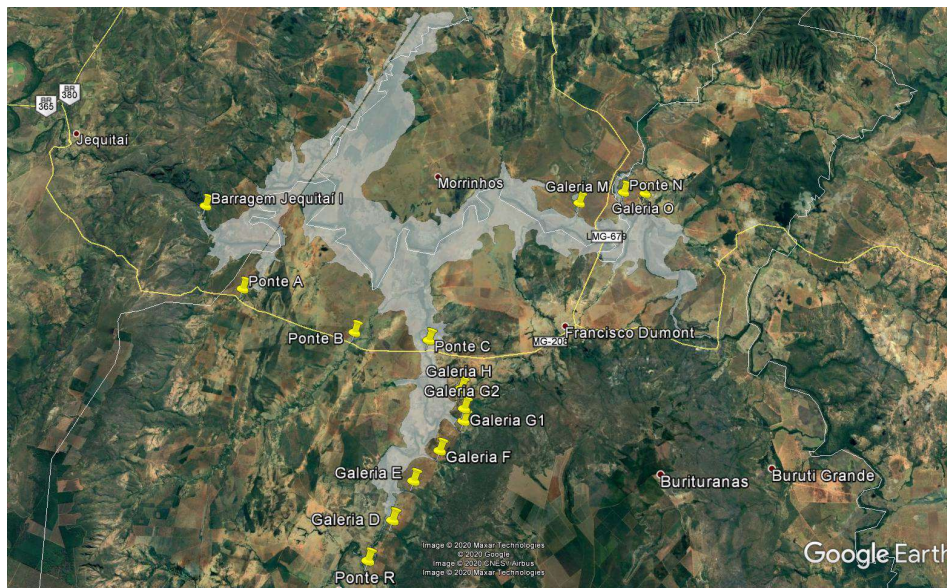

Localização das Pontes e das Galerias

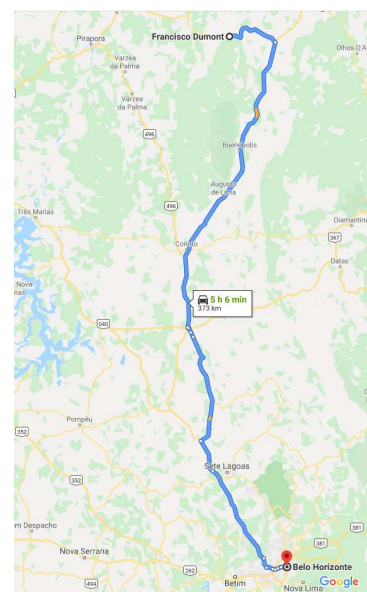
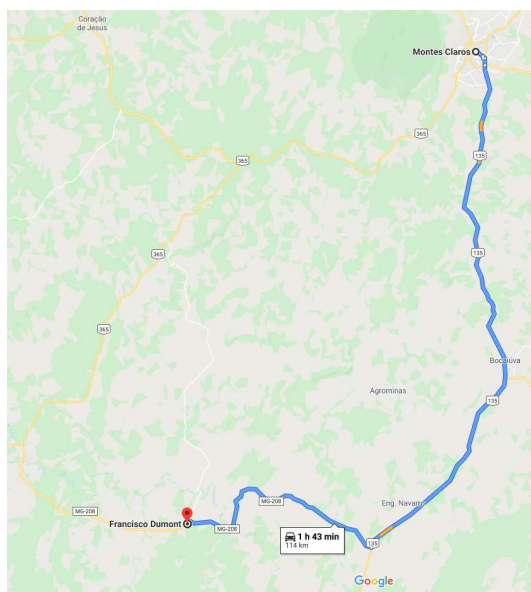

Distância de Francisco Dumont a Montes Claros e a Belo Horizonte (Google Maps, 2020)

## 5. DESCRIÇÃO DOS SERVIÇOS

5.1. As obras e serviços de engenharia objeto desta licitação encontram-se descritos e caracterizados no Projeto Executivo, nos Desenhos e nas Especificações Técnicas e quantificados na Planilha de Custos do Valor do Orçamento de Referência, que integram este Termo de Referência (Anexo IV).

5.2. O objeto do presente certame licitatório compreende basicamente os seguintes serviços:

- Construção das pontes nos locais A, B e C, situadas na MG-208 (Jequitai/Fco. Dumont);
- Construção das pontes nos locais N e R (com aproveitamento de aço estocado);
- Construção das galerias nos locais E, M e O (com aproveitamento de aço estocado);
- Conclusão das galerias nos locais D, F, G1, G2 e H (aterro, enrocamento, etc).

5.3. As obras de implantação da Barragem de Aproveitamento Múltiplo de Jequitai I foram iniciadas em 2013 e suspensas em 2015, tendo sido executadas parcialmente as galerias D, F, G1, G2 e H, as



Ministério do Desenvolvimento Regional  
Companhia de Desenvolvimento dos Vales do São Francisco e do Parnaíba  
1ª Superintendência Regional

quais deverão ser finalizadas, com complementação dos aterros, dos enrocamentos e das bacias de dissipação, dentre outros serviços.

5.4. O canteiro de obras conta com estoque de aço CA-50, adquirido pela CODEVASF, destinado às galerias E, M e O e às pontes N e R, conforme resumo constante nos anexos deste Termo de Referência. Deverá ser priorizado o aproveitamento destes materiais, os quais deverão ser submetidos a limpeza e/ou tratamento que permita sua utilização sem riscos à segurança das estruturas.

5.5. Demais informações se encontram descritas e caracterizadas no Projeto Executivo Atualizado e quantificadas na Planilha de Orçamento de Obras e ainda na documentação disponível no acervo da Biblioteca da CODEVASF para eventuais consultas públicas:

- a) Estudos de Impacto Ambiental do Aproveitamento Hidroagrícola do Jequitáí – EIA/RIMA, elaborado pela ENGECORPS em 2005;
- b) Estudos de Atualização do Projeto Executivo do Aproveitamento Múltiplo da Barragem do Jequitáí I e Adequação dos Estudos Ambientais, elaborado pela ENGECORPS em 2005/2006;
- c) Plano de Ação Ambiental – elaborado pelo consórcio ENGECORPS/FLORAM em 2010;
- d) Relatório do Projeto “As Built” – situação em dez/2014, elaborado pela ENGECORPS em 2014;
- e) Atualização e adequação dos Projetos Executivos existentes das obras da Barragem de Uso Múltiplo Jequitáí I, elaborado pela ENGECORPS em 2017;
- f) Atualização dos projetos das Obras de Artes Especiais (Pontes), na rodovia MG-208, Local A, Local B e Local C, TB-450, elaborado pela CONSENGE em 2019.

5.5.1. A CODEVASF não se obriga a fornecer os documentos relacionados no subitem acima, dispondo-se apenas a facilitar a consulta e reprodução pelos interessados, os quais assumirão o ônus decorrente.

5.6. Segue abaixo tabela com as principais características dos locais de interferência, de acordo com a denominação utilizada em projeto:

**PRINCIPAIS CARACTERÍSTICAS DOS LOCAIS DE INTERFERÊNCIA**

<i>Local</i>	<i>Localização</i>	<i>Tipo de estrada</i>	<i>Interferência existente</i>	<i>Obra</i>
A	Córrego Água Fria	Vicinal	Ponte de Concreto	Nova Ponte com extensão de 35m e alteamento da estrada com 265m
B	Riacho Carrapato	Vicinal	Ponte de Concreto	Nova Ponte com extensão de 30m e alteamento da estrada com 150m
C	Riacho Fundo	Vicinal	Ponte de Concreto	Nova Ponte com extensão de 120m e alteamento da estrada com 2220m
D	Afluente do Córrego Fundo	Vicinal	Ponte e Aterro com Bueiro	Novo Bueiro com seção de 1,60*2,00 m e 36m extensão e alteamento da estrada com 240 m
E	Córrego Cumbucão	Vicinal	Ponte e Aterro com Bueiro	Bueiro com seção de 3*2,00*2,80m e 27m de extensão e alteamento da estrada com 160m
F	Drenagem na MD do Córrego Fundo	Vicinal	Ponte e Aterro com Bueiro	Bueiro com seção de 1,50*1,80m e 31m de extensão e alteamento da estrada com 220m
C1	Córrego Antônio Acácio	Vicinal	Ponte e Aterro com Bueiro	Bueiro com seção de 2*2,50*2,80m e 22m de extensão e alteamento da estrada com 190m
G2	Afluente do Córrego Fundo	Vicinal	Ponte e Aterro com Bueiro	Bueiro com seção de 2,00*2,50m e 23m de extensão e alteamento da estrada com 140m
H	Córrego Angico	Vicinal	Ponte e Aterro com Bueiros	Bueiro com seção de 2*2,00*2,50 e 38m de extensão e alteamento da estrada com 360m



Ministério do Desenvolvimento Regional  
Companhia de Desenvolvimento dos Vales do São Francisco e do Parnaíba  
1ª Superintendência Regional

M	Córrego Lagoa Seca	Vicinal	Ponte e Aterro com Bueiros	Bueiro com seção de 3*2,00*2,80m e 48m de extensão e relocação da estrada com 1360m
N	Ribeirão Cipó	MG-208 (vicinal)	Ponte de Concreto	Nova Ponte com extensão de 60m e alteamento da estrada com 270m
O	Córrego do Pará e outras drenagens	MG-208 (vicinal)	Aterro com Bueiros	4 Bueiros com seção:ø1,00m e L=37m, ø1,00m e L=32m, ø0,80m e L=12m e 1*2,30*2,50m com L=30m
R	Córrego Água Branca	Vicinal	-	Ponte com extensão de 40m e alteamento da estrada com 310m

## 6. CONDIÇÕES DE PARTICIPAÇÃO

6.1. Poderão participar da presente licitação empresas do ramo de engenharia, pertinentes com o objeto desta licitação, devidamente cadastradas no CREA ou no CAU, de forma individual ou em consórcio de até 02 (duas) empresas, que atendam às exigências do TR e seus anexos.

### 6.2. CONSÓRCIO

6.2.1. Será permitida a participação de pessoas jurídicas organizadas sob a forma de Consórcio.

### 6.3. SUBCONTRATAÇÃO

6.3.1. Será permitida a subcontratação dos serviços objeto deste TR, com anuência prévia da CODEVASF, com exceção dos serviços de execução das estruturas de concreto das obras civis.

### 6.4. VISITA AO LOCAL DAS OBRAS

6.4.1. A visita aos locais de prestação dos serviços **NÃO será obrigatória**, porém, recomenda-se aos licitantes que seja realizada a visita aos locais onde serão executados os serviços e suas circunvizinhanças, por intermédio de pelo menos um engenheiro civil, indicado pelo licitante, ou de seu representante legal ou responsável técnico, para tomar pleno conhecimento das condições e peculiaridades inerentes à natureza dos trabalhos a serem executados, avaliando os problemas futuros de modo que os custos propostos cubram quaisquer dificuldades decorrentes de sua execução, e obter, sob sua exclusiva responsabilidade, todas as informações que possam ser necessárias para a elaboração da proposta e execução do contrato.

6.4.2. É de inteira responsabilidade do licitante a verificação "in loco" das dificuldades e dimensionamento dos dados necessários à apresentação da Proposta. A não verificação dessas dificuldades não poderá ser avocada no desenrolar dos trabalhos como fonte de alteração dos termos contratuais estabelecidos.

6.4.3. Os custos de visita aos locais das obras e serviços de engenharia correrão por exclusiva conta do licitante.

6.4.4. Em caso de dúvidas sobre a visita ao local onde serão executadas as obras e serviços de engenharia, os licitantes deverão contatar com a Gerência Regional de Infraestrutura da CODEVASF, em Montes Claros/MG, nos telefones: (38) 2104-7843 / 2104-7816 / 2104-7894.

6.4.5. A declaração de que conhece o local onde serão executados as obras/serviços e suas circunvizinhanças será obrigatoriamente emitida pela empresa licitante (Anexo II), através dos seus prepostos.

## 7. PROPOSTA

7.1. A Proposta de Preço deverá ser firme e precisa, limitada rigorosamente ao objeto desta licitação, e não poderá conter condições ou alternativas não previstas neste TR e seus anexos constitutivos.

7.2. A Proposta constitui-se dos seguintes documentos:

- a) Planilha de Custos do Valor da Proposta do Licitante com todos os seus itens, devidamente preenchida, com clareza e sem rasuras, conforme a Planilha de Custos do Valor do Orçamento de Referência – Anexo VI, que é parte integrante deste Termo de Referência.



Ministério do Desenvolvimento Regional  
Companhia de Desenvolvimento dos Vales do São Francisco e do Parnaíba  
1ª Superintendência Regional

- b) Junto com a proposta, a Planilha de Custos do Valor da Proposta do Licitante deverá ser apresentada em meio eletrônico (Microsoft Excel ou software livre), sem proteção do arquivo, objetivando facilitar a conferência da mesma.
- c) A Planilha de Custos do Valor da Proposta do Licitante deverá ser preenchida e assinada por profissional competente, conforme os arts. 13 e 14 da Lei 5194/1966.
- d) Detalhamento dos Encargos Sociais (Quadro PO-XIV) – Anexo III.
- Encargos Sociais distintos para mensalistas e outro para horista.
- e) Detalhamento do BDI (Quadros PO-XV) – Anexo III.
- Um quadro para o fornecimento de materiais e equipamentos (Quadro PO-XVb) e outro para os serviços (Quadro PO-XVa), sob pena de desclassificação da proposta;
  - No preenchimento dos Quadros – Detalhamento do BDI, o licitante deverá considerar todos os impostos, taxas e tributos, conforme previsto na legislação vigente, ou seja, aplicado sobre o preço de venda da obra;
  - Deverá ser considerado no BDI, o ISS do município onde será executada a obra. No caso de serviços que abrangem municípios distintos, para definição do ISS médio, deverá ser calculado com base na legislação de cada município e verificação de seu respectivo peso no volume dos serviços;
  - Não poderão ser considerados no Detalhamento do BDI, bem como na Planilha de Custos do Valor da Proposta do Licitante, os tributos: Imposto de Renda Pessoa Jurídica – IRPJ e a Contribuição Social Sobre o Lucro Líquido – CSLL;
  - No detalhamento do BDI – Quadros PO-XV, não deverá constar do item “Despesas Financeiras” a previsão de despesas relativas aos dissídios;
  - Os custos referentes aos serviços de Administração Local e Manutenção do Canteiro (AM) não poderão ser considerados como despesas indiretas e, portanto, não deverão constar do BDI. O licitante deverá apresentar um montante global específico para os serviços de “AM” na Planilha de Custos do Valor da Proposta, onde deverão estar contemplados os itens transporte de pessoal, mão-de-obra, ferramentas, medicina e segurança do trabalho, seguros, alimentação do pessoal, veículos e equipamentos, outros materiais diversos, controle tecnológico, comunicação e energia, etc., devendo observar os quantitativos mínimos necessários ao atendimento do escopo do Termo de Referência.
- f) Cronograma Físico-Financeiro dos itens da Planilha de Custos, obedecendo às atividades e prazos, com quantitativos previstos mês a mês, observando o prazo estabelecido para a execução dos serviços, conforme estabelecido neste TR.

7.3. A Proposta deverá ser datada e assinada pelo representante legal do licitante, com o valor global evidenciado em separado na 1ª folha da proposta, em algarismo e por extenso, baseado nos quantitativos dos serviços e fornecimentos descritos na Planilha de Custos do Valor da Proposta do Licitante, nela incluídos todos os impostos e taxas, emolumentos e tributos, leis, encargos sociais e previdenciários, lucro, despesas indiretas, custos relativos à mão-de-obra, fornecimento de materiais, ferramentas e equipamentos necessários à sua execução, transporte até o local da obra, carga, transporte e descarga de materiais destinados ao bota-fora. No caso de omissão das referidas despesas, considerar-se-ão inclusas no valor global ofertado.

7.4. Os custos máximos da mobilização e desmobilização de pessoal, máquinas e equipamentos e da instalação do canteiro de apoio das obras e serviços de engenharia, bem como da construção de instalações permanentes e/ou provisórias, serão aqueles constantes da Planilha de Custos do Valor do Orçamento de Referência – Anexo VI, e que integram o presente Termo de Referência.

7.5. O licitante deverá prever todos os acessos necessários para permitir a chegada dos equipamentos e materiais no local de execução das obras e serviços de engenharia, avaliando-se todas as suas dificuldades, pois os eventuais custos decorrentes de qualquer serviço para melhoria destes acessos correrão por conta da CONTRATADA.



Ministério do Desenvolvimento Regional  
Companhia de Desenvolvimento dos Vales do São Francisco e do Parnaíba  
1ª Superintendência Regional

7.6. O licitante deverá utilizar, sempre que possível, nos valores propostos, mão de obra, materiais, tecnologias e matérias primas existentes no local da execução das obras e serviços de engenharia, desde que não se produzam prejuízos à eficiência na execução do objeto e que seja respeitado o limite do orçamento estimado para a contratação.

## 8. DOCUMENTAÇÃO DE HABILITAÇÃO

### 8.1. QUALIFICAÇÃO TÉCNICA

8.1.1. O Licitante deverá apresentar os seguintes documentos:

- a) Registro ou inscrição da empresa no Conselho Regional de Engenharia e Agronomia (CREA) ou no Conselho Regional de Arquitetura (CAU), conforme demonstrando o ramo de atividade pertinente e compatível com o objeto deste Termo de Referência.
- b) Declaração de conhecimento do local de execução dos serviços, conforme subitem 6.4.4 e Anexo II, informando que tem conhecimento do local onde serão executadas as obras e serviços de engenharia, emitida pelo próprio licitante, assinada pelo(s) o(s) Responsável(is) Técnico(s) ou Representante Legal.
- c) Atestado(s) de capacidade técnica, em nome da empresa, expedido por pessoa jurídica de direito público ou privado, que comprove que o licitante tenha executado serviços em, pelo menos, 01 (uma) obra de arte especial (ponte), similar de porte e complexidade ao objeto desta licitação, executada com técnicas construtivas semelhantes ou superiores às requeridas para execução dos itens relacionados abaixo, com os seguintes quantitativos mínimos:

ITEM	SERVIÇO	QUANTIDADE
1.0	Concreto para bombeamento fck=30 a 35MPa	700,00 m <sup>3</sup>
2.0	Corte e dobra de aço CA50, diâmetro de 12,5 a 25,0mm	100.000 kg
3.0	Escama de concreto armado em solo reforçado com fita metálica	3.000,00 m <sup>2</sup>
4.0	Protensão bainha ≥ 95mm cabo ≥ 12 cordoalhas D ≥ 12,7mm	90 unid

- c1) É permitido o somatório dos quantitativos estipulados na alínea "c", mediante comprovação em mais de um atestado;
- c2) Definem-se como obras similares aquelas construtivamente afins à área de infraestrutura, incluindo serviços de implantação, pavimentação e obras de arte especiais (OAE) executados em rodovias, aeroportos ou portos.
- c3) Definem-se como obras de porte e complexidade similares àquelas que apresentam grandezas e características técnicas semelhantes às descritas no Projeto Básico – Anexo VI, parte integrante deste Termo de Referência;
- c4) Deverá(ão) constar do(s) atestado(s), do(s) registro(s) ou da(s) certidão(ões) expedida(s) pelo CREA ou pelo CAU, em destaque, os seguintes dados: local de execução, nome do contratante e da pessoa jurídica contratada, nome(s) do(s) responsável(is) técnicos(s), seu(s) título(s) profissional(is) e número(s) de registro(s) no CREA ou no CAU; descrição técnica sucinta indicando os serviços e quantitativos executados e o prazo final de execução.
- c5) No caso de atestados decorrentes de obras executadas em consórcio serão considerados, para efeito de qualificação, os quantitativos nos percentuais de participação de cada consorciado. No caso de atestados decorrentes de obras executadas em consórcio no qual há discriminação expressa de execução de partes distintas de obras/serviços por cada consorciada, será considerada a parcela executada por cada uma das empresas consorciadas;



Ministério do Desenvolvimento Regional  
Companhia de Desenvolvimento dos Vales do São Francisco e do Parnaíba  
1ª Superintendência Regional

- c5.1) Para fins de comprovação do percentual de participação do consorciado, deverá ser juntada à certidão/atestado, cópia do instrumento de constituição do consórcio.
- d) Comprovação de que o licitante possui em seu quadro permanente, na data da entrega da proposta, profissional(is) de nível superior ou outro(s) devidamente reconhecido(s) pela entidade competente, detentor de atestado(s) e/ou registro(s) de responsabilidade técnica, e devidamente registrado no CREA ou no CAU, acompanhado da(s) respectiva(s) Certidão(ões) de Acervo Técnico – CAT, expedida(s) por este(s) Conselho(s), que comprove(m) ter o(s) profissional(s) executado serviço relativo a obras de infraestrutura rodoviária ou obras similares, conforme alínea “c2” deste subitem.
- d1) Entende-se, para fins deste Termo de Referência, como pertencente ao quadro permanente:
- O empregado;
  - O sócio;
  - O detentor de contrato de prestação de serviço.
- d2) O licitante deverá comprovar, através da juntada de:
- Cópia da ficha ou livro de registro de empregado ou carteira de trabalho do profissional, a condição de que o mesmo pertence ao quadro do licitante;
  - Cópia do contrato social, que demonstre a condição de sócio do profissional;
  - Cópia de contrato de prestação de serviço, celebrado de acordo com a legislação civil comum; ou
  - Declaração de contratação futura do profissional detentor do atestado apresentado, desde que acompanhado da anuência deste.
- d3) Quando se tratar de dirigente ou sócio do licitante tal comprovação será através do ato constitutivo do mesmo;
- d4) No caso de dois ou mais licitantes apresentarem atestados de um mesmo profissional como responsável técnico, como comprovação de qualificação técnica, ambos serão inabilitados.

## **9. ORÇAMENTO DE REFERÊNCIA E DOTAÇÃO ORÇAMENTÁRIA**

9.1. Os recursos orçamentários em que correrão as despesas da presente contratação são oriundos do Programa de Trabalho: 18.544.2084.5308.2747 - Construção da Barragem Jequitaí no Estado de Minas Gerais; Categoria Econômica 4; sob a gestão da Área de Desenvolvimento Integrado e Infraestrutura da CODEVASF (AD).

9.2. O valor estimado para a contratação dos insumos, obras e serviços de engenharia objeto deste Termo de Referência, é de R\$ 30.440.349,11 (trinta milhões, quatrocentos e quarenta mil, trezentos e quarenta e nove reais e onze centavos), data-base de SETEMBRO/2020.

9.3. Estão inclusos no valor acima, o BDI, os encargos sociais, as taxas, os impostos e os emolumentos. Os quantitativos e os preços de referência da CODEVASF para os itens necessários à execução do objeto constam da Planilha de Custos do Valor do Orçamento de Referência – Anexo VI, parte integrante deste Termo de Referência.

9.4. O valor estimado para a contratação foi elaborado com base no Sistema de Preços, Custos e Índices da Caixa Econômica Federal (SINAPI), no Sistema de Custos Rodoviários do DNIT (SICRO), na Tabela de Preços Unitários da Departamento de Estradas de Rodagem do Estado de São Paulo (DER-SP), na Tabela Referencial de Preços do Departamento de Edificações e Estradas de Rodagem de Minas Gerais (DEER-MG), na Tabela de Custos de Serviços de Infraestrutura Urbana (SIURB-SP) e na Tabela do Orçamento de Obras de Sergipe (ORSE), na data-base de SETEMBRO/2020, não desonerado, atendendo ao disposto na Lei nº 13.080, de 02/01/2015 (LDO 2015) e no Decreto nº 7.983, de 08/04/2013, já inclusos o BDI, encargos sociais, taxas, impostos e emolumentos. Para os serviços



Ministério do Desenvolvimento Regional  
Companhia de Desenvolvimento dos Vales do São Francisco e do Parnaíba  
1ª Superintendência Regional

e materiais não constantes nos sistemas de custos citados acima, foram efetuadas pesquisas de mercado, além de composição de preços unitários elaborados pela CODEVASF.

9.4.1. No orçamento de referência foram consideradas as seguintes taxas de BDI e Encargos Sociais:

BDI:	Serviços: 24,67%	Fornecimento: 18,00%
ENCARGOS SOCIAIS:	114,80% Horista	73,11% Mensalista
OUTROS:	PIS: 0,65%	COFINS: 3,00%
		CPRB: _____%

9.5. O orçamento estimado estará disponível permanentemente aos órgãos de controle externo e interno.

## 10. PRAZO DE EXECUÇÃO E VIGÊNCIA

10.1. O prazo para execução do objeto deste TR será de 540 (quinhentos e quarenta) dias consecutivos, contado a partir da data de emissão da Ordem de Serviço, podendo ser prorrogado, mediante manifestação expressa das partes.

10.2. O prazo para vigência do contrato, contado em dias consecutivos, a partir da data de emissão da Ordem de Serviço, será o mesmo prazo informado acima, já incluso neste o prazo para recebimento definitivo e expedição do Termo de Encerramento Físico dos serviços.

10.2. A expedição da "Ordem de Serviço" somente se efetivará após a publicação do extrato do Contrato no "Diário Oficial da União" e entrega das "Garantias de Cumprimento do Contrato e Riscos de Engenharia", na Unidade de Finanças da CODEVASF, e após emissão das licenças e/ou autorizações ambientais necessárias.

## 11. FORMAS E CONDIÇÕES DE PAGAMENTO

11.1. Os pagamentos das obras e serviços de engenharia serão efetuados em reais, com base nas medições mensais, dos serviços efetivamente executados, obedecendo os preços unitários apresentados pela CONTRATADA em sua proposta, e contra a apresentação da Fatura/Notas Fiscais, devidamente atestada pela fiscalização da CODEVASF, formalmente designada, e do respectivo Boletim de medição referente ao mês de competência, observando-se o disposto nos subitens seguintes:

11.1.1. A CODEVASF somente pagará a CONTRATADA pelos serviços efetivamente executados, com base nos preços integrantes da proposta aprovada e, caso aplicável, a incidência de reajustamento e reequilíbrio econômico financeiro e atualização financeira.

11.1.2. Somente serão pagos os materiais e equipamentos instalados e assentados, mediante atesto pelo fiscal do contrato.

11.1.3. Nos preços apresentados pelo Licitante deverão estar incluídos todos os custos diretos e indiretos para a execução das obras e dos serviços, de acordo com as condições previstas no Edital e seus anexos, constituindo-se na única remuneração possível de ser atribuída pelos trabalhos contratados e executados.

11.2. O pagamento da instalação do canteiro, mobilização e desmobilização será no valor apresentado na proposta do Licitante, respeitado o valor máximo estabelecido pelo Subitem 7.4 deste TR, da seguinte forma:

- a) Instalação do canteiro: devidamente instalado e de acordo com o cronograma físico-financeiro proposto;
- b) Mobilização: serão medidos e pagos proporcionalmente ao efetivamente realizado;
- c) Desmobilização: após a total desmobilização, comprovada pela Fiscalização.

11.3. Administração Local e Manutenção de Canteiro (AM) – será pago conforme o percentual de serviços executados (execução física) no período, conforme a fórmula abaixo, limitando-se ao recurso total destinado para o item, sendo que ao final da obra o item será pago 100%.



Ministério do Desenvolvimento Regional  
Companhia de Desenvolvimento dos Vales do São Francisco e do Parnaíba  
1ª Superintendência Regional

$$\%AM = \frac{\text{Valor da Medição Sem AM}}{\text{Valor do Contrato (incluso aditivo financeiro) Sem AM}}$$

11.3.1. Administração Local e Manutenção de Canteiro (AM) terá como unidade, na Planilha de Custos, a medida “global”, e será pago mensalmente o valor absoluto, com no máximo duas casas decimais, oriundo do produto entre o percentual da fórmula supracitada e o valor total da “AM”.

11.3.2. Caso haja atraso no cronograma, por motivos ocasionados pela CODEVASF, será pago o valor total da Administração Local e Manutenção de Canteiro (AL) prevista no período da medição.

11.3.3. O aditivo financeiro da Administração Local/Manutenção do canteiro de obras (AM) não está atrelado à prorrogação de prazo contratual. Seu acréscimo decorre apenas em virtude de acréscimos financeiros realizados ao contrato, por meio de aditivos de valor. Além disso, a CONTRATADA deverá demonstrar efetivamente o acréscimo da estrutura de Administração Local/Manutenção do canteiro de obras (AM), disponibilizada para execução dos serviços.

11.4. O cronograma físico-financeiro apresentado pelo licitante deve atender as exigências deste TR e ser entendido como primeira estimativa de evento dos serviços objeto desta licitação. Com base nesse cronograma de licitação, será ajustado um cronograma de execução de acordo com a programação física e financeira existente por ocasião da emissão da ordem de serviço, ou durante a execução do contrato, desde que devidamente autuado em processo, contemporâneo à sua ocorrência (Art. 81 da Lei nº 13.303/2016).

## 12. REAJUSTAMENTO

12.1. Os preços permanecerão válidos por um período de um ano, contados da data de apresentação da proposta. Após este prazo serão reajustados aplicando-se a seguinte fórmula (desde que todos os índices tenham a mesma data base):

$$R=Vx \left[ N1x \frac{Ti-To}{To} + N2x \frac{Ei-Eo}{Eo} + N3x \frac{OAI-OAo}{OAo} + N4x \frac{MPI-MPo}{MPo} + N5x \frac{Fi-Fo}{Fo} + N6x \frac{MOi-MOo}{MOo} + N7x \frac{MEi-MEo}{MEo} \right]$$

Onde:

- R: valor do reajustamento
- V: valor a ser reajustado
- N1: percentual de ponderação de serviços de Terraplenagem frente à totalidade dos serviços a executar.
- N2: percentual de ponderação de serviços de Edificações frente à totalidade dos serviços a executar.
- N3: percentual de ponderação de serviços de Concreto Armado frente à totalidade dos serviços a executar.
- N4: percentual de ponderação de serviços de Materiais Plásticos frente à totalidade dos serviços a executar.
- N5: percentual de ponderação de serviços de Ferro, Aço e Derivados frente à totalidade dos serviços a executar.
- N6: percentual de ponderação de serviços de Mão-de-Obra Especializada frente à totalidade dos serviços a executar.
- N7: percentual de ponderação de serviços de Máquinas e Equipamentos Industriais frente à totalidade dos serviços a executar
- Ti: Refere-se à coluna 38 da FGV Obras Rodoviárias – Terraplenagem, cód. AO 157956, correspondente ao mês de aniversário da proposta.
- To: Refere-se à coluna 38 da FGV Obras Rodoviárias – Terraplenagem, cód. AO 157956, correspondente a data de apresentação da proposta.
- Ei: Refere-se à coluna 35 da FGV INCC – Edificações Total, cód. AO 159428, correspondente ao mês de aniversário da proposta.



Ministério do Desenvolvimento Regional  
Companhia de Desenvolvimento dos Vales do São Francisco e do Parnaíba  
1ª Superintendência Regional

- Eo: Refere-se à coluna 35 da FGV INCC – Edificações Total, cód. AO 159428, correspondente a data de apresentação da proposta.
- OAi: Refere-se à coluna 36 da FGV Obras Rodoviárias – Obras de Arte Especiais, cód. AO 157964, correspondente ao mês de aniversário da proposta.
- OAO: Refere-se à coluna 36 da FGV Obras Rodoviárias – Obras de Arte Especiais, cód. AO 157964, correspondente à data de apresentação da proposta.
- MPi: Refere-se à coluna 28 da FGV IPA-OG-DI – Indústria de Transformação – Artigos de Borracha e de Material Plástico, cód. AO 1420741, correspondente ao mês de aniversário da proposta.
- MPo: Refere-se à coluna 28 da FGV IPA-OG-DI – Indústria de Transformação – Artigos de Borracha e de Material Plástico, cód. AO 1420741, correspondente à data de apresentação da proposta.
- Fi: Refere-se à coluna 30 da FGV IPA-OG-DI – Indústria de Transformação – Metalurgia Básica, cód. AO 1420787, correspondente ao mês de aniversário da proposta.
- Fo: Refere-se à coluna 30 da FGV IPA-OG-DI – Indústria de Transformação – Metalurgia Básica, cód. AO 1420787, correspondente à data de apresentação da proposta.
- MOi: Refere-se a coluna 1 da FGV INCC – Mão-de-obra, cód. AO 160906, correspondente ao mês de aniversário da proposta.
- MOo: Refere-se a coluna 1 da FGV INCC – Mão-de-obra, cód. AO 160906, correspondente à data de apresentação da proposta.
- MEi: Refere-se a coluna 32 da FGV IPA-OG-DI - Indústria de Transformação - Máquinas e Equipamentos, cód. AO 1420877, correspondente ao mês de aniversário da proposta
- MEo: Refere-se a coluna 32 da FGV IPA-OG-DI - Indústria de Transformação - Máquinas e Equipamentos, cód. AO 1420877, correspondente à data de apresentação da proposta.

12.2. Caso haja mudança de data base nestes índices, deve-se primeiro calcular o valor do índice na data base original utilizando-se a seguinte fórmula:

$$I_{DB1}^{Mês2} = \frac{I_{DB2}^{Mês2} \times I_{DB1}^{Mês1}}{100}$$

Sendo:

- $I_{DB1}^{Mês2}$  = Valor desejado. Índice do mês de reajuste com data base original.
- $I_{DB2}^{Mês2}$  = Índice do mês de reajuste com a nova data base.
- $I_{DB1}^{Mês1}$  = Índice do mês em que mudou a tabela, na data base original.

12.3. Os valores a serem considerados, referentes aos fatores N1, N2, N3, N4, N5, N6 e N7, são apresentados abaixo:

Município	Fator						
	N1	N2	N3	N4	N5	N6	N7
Francisco Dumont/MG	33,7	18,4	47,9	0	0	0	0

### 13. FISCALIZAÇÃO

13.1. A fiscalização dos serviços será feita por empregado formalmente designado, a quem compete verificar se a CONTRATADA está executando os trabalhos, observando o contrato e os documentos que o integram e competências definidas no Manual de Contrato.

13.2. Fica assegurado aos técnicos da CODEVASF o direito de, a seu exclusivo critério, acompanhar, fiscalizar e participar, total ou parcialmente, diretamente ou por meio de terceiros, da execução dos serviços prestados pela CONTRATADA, com livre acesso ao local de trabalho para obtenção de quaisquer esclarecimentos julgados necessários à execução dos serviços.



Ministério do Desenvolvimento Regional  
Companhia de Desenvolvimento dos Vales do São Francisco e do Parnaíba  
1ª Superintendência Regional

- 13.3. Participar da Reunião de Partida entre as partes envolvidas, CODEVASF e CONTRATADA, onde serão definidos todos os detalhes do Plano de Trabalho e dar-se-á o “start up” da execução das obras.
- 13.4. Acompanhar a execução dos serviços objeto do contrato, “in loco”, como representante da CODEVASF, de forma a garantir o cumprimento do que foi pactuado, observando para que não haja subcontratação de serviços vedados no instrumento assinado pelas partes.
- 13.5. Esclarecer dúvidas ou fornecer informações solicitadas pelo preposto/representante da CONTRATADA ou, quando não estiverem sob sua alçada, encaminhá-las a quem compete.
- 13.6. Checar se a CONTRATADA disponibilizou as instalações, equipamentos e recursos humanos previstos para a execução dos serviços.
- 13.7. Acompanhar a elaboração do “as built” (como construído) ao longo da execução dos serviços.
- 13.8. Tratar diretamente com a equipe de apoio à fiscalização contratada pela CODEVASF, quando houver, exigindo atuação em conformidade com o instrumento do contrato, cobrando a presença de técnicos no local da prestação dos serviços, emissão de relatórios, boletins ou outros documentos que se façam necessários ao fiel cumprimento do objeto.
- 13.9. Solicitar da CONTRATADA a relação de empregados contratados e terceirizados, com as seguintes informações: nome completo, cargo ou função, valor do salário, número do RG e do CPF.
- 13.10. Informar ao titular da unidade orgânica demandante e ao gestor de contrato sobre o andamento dos serviços, por meio do Relatório de Acompanhamento Físico da obra – RAF.
- 13.11. Efetuar os registros diários no Diário da Obra.
- 13.12. Determinar a reparação, correção, remoção, reconstrução ou substituição, às expensas da CONTRATADA, no total ou em parte, dos serviços nos quais forem detectados vícios, defeitos ou incorreções resultantes da execução ou dos materiais empregados.
- 13.13. Acompanhar o cumprimento, pela CONTRATADA, do cronograma físico-financeiro pactuado, encaminhando ao gestor de contrato, quando houver, ou ao titular da unidade orgânica demandante, eventuais pedidos de modificações, substituições de materiais e equipamentos, solicitados pela CONTRATADA.
- 13.14. Estabelecer prazo para correção de eventuais pendências na execução do contrato e informar ao gestor de contrato, quando houver, ou ao titular da unidade orgânica, ocorrências que possam gerar dificuldades à conclusão da obra ou em relação a terceiros, cientificando-a da possibilidade de não conclusão do objeto na data apazada, com as devidas justificativas.
- 13.15. Rejeitar, no todo ou em parte, obra, serviço ou fornecimento executado em desacordo com o instrumento contratual.
- 13.16. Notificar a CONTRATADA sobre quaisquer ocorrências encontradas em desconformidade com as cláusulas contratuais, sempre por escrito, com prova de recebimento da notificação.
- 13.17. Manter em arquivo organizado memória de cálculo dos quantitativos de serviços executados e os consequentes boletins de medição.
- 13.18. Encaminhar à Contratada cópia da Licença Ambiental, se houver, caso contrário, cópia da legislação de dispensa do referido documento.
- 13.19. Atestar as notas fiscais e encaminhá-las ao gestor de contrato, quando houver, ou ao titular da unidade orgânica demandante, para providências quanto ao pagamento.
- 13.20. Receber, analisar, emitir parecer e encaminhar ao gestor de contrato, quando houver, ou ao titular da unidade orgânica demandante, para providências, os pedidos de reajuste/repactuação e reequilíbrio econômico financeiro.
- 13.21. Manter controle sobre o prazo de vigência do instrumento contratual sob sua responsabilidade e encaminhar processo ao gestor de contrato, quando houver, ou ao titular da unidade orgânica demandante, no caso de solicitação de prorrogação do prazo de vigência contratual.



Ministério do Desenvolvimento Regional  
Companhia de Desenvolvimento dos Vales do São Francisco e do Parnaíba  
1ª Superintendência Regional

13.22. Analisar e emitir nota técnica referente aos pedidos de prorrogação de prazos, de interrupções na execução do objeto, de serviços extraordinários, de modificações no projeto ou alterações relativas à qualidade, à segurança e outras, de modo a subsidiar a decisão final pela autoridade competente.

13.23. Informar à unidade de finanças, mediante Termo de Encerramento Físico – TEF, quanto ao término da vigência do contrato, para providências no sentido de liberação da garantia contratual em favor da CONTRATADA.

13.24. Receber as etapas de obra, serviços ou fornecimentos mediante medições precisas e de acordo com as regras contratuais.

13.25. Informar ao gestor de contrato, quando houver, ou ao titular da unidade orgânica demandante as ocorrências relacionadas à execução do contrato que ultrapassem a sua competência de atuação, objetivando a regularização das faltas ou defeitos observados.

13.26. Acompanhar e cobrar da CONTRATADA a execução de planos ou programas ambientais, quando houver, bem como o cumprimento das condicionantes da licença ambiental, também quando houver, tomando providências para minimizar impactos de acidentes ambientais.

13.27. Realizar vistorias na obra e verificar sua conformidade com as normas aplicáveis e com as orientações técnicas, indicações de segurança e uso de Equipamentos de Proteção Individual – EPI's.

13.28. Acompanhar a execução da obra, verificando a correta utilização quantitativa e qualitativa dos materiais e equipamentos empregados, com a finalidade de zelar pela manutenção da qualidade adequada.

13.29. Cabe à Fiscalização verificar a ocorrência de fatos para os quais haja sido estipulada qualquer penalidade contratual. A Fiscalização informará ao setor competente quanto ao fato, instruindo o seu relatório com os documentos necessários, e em caso de multa, a indicação do seu valor.

13.30. A ação e/ou omissão, total ou parcial, da Fiscalização não eximirá a CONTRATADA da integral responsabilidade pela execução do objeto deste contrato.

13.31. A Fiscalização deverá verificar, periodicamente, no decorrer da execução do contrato, se a CONTRATADA mantém, em compatibilidade com as obrigações assumidas, todas as condições de habilitação e qualificação exigidas na licitação, comprovada mediante consulta ao SICAF, CADIN ou certidões comprobatórias.

#### **14. RECEBIMENTO DEFINITIVO DOS SERVIÇOS**

14.1. Para a finalização dos trabalhos e, respectiva emissão, por parte da CODEVASF, do Termo de Encerramento Físico e do Atestado de Capacidade Técnica, além da liberação da caução contratual, a CONTRATADA deverá executar todos os serviços descritos no item 5 deste TR, conforme o projeto básico e as especificações técnicas estabelecidas pela CODEVASF.

14.2. Após o término dos serviços objeto deste TR, a CONTRATADA requererá à FISCALIZAÇÃO, o seu recebimento provisório, que deverá ocorrer no prazo de até 15 (quinze) dias da data de sua solicitação.

14.3. Na hipótese da necessidade de correção, será estabelecido pela FISCALIZAÇÃO um prazo, para que a CONTRATADA, às suas expensas, complemente, refaça ou substitua os serviços rejeitados.

14.4. Após o recebimento provisório do objeto pela FISCALIZAÇÃO, será designado Servidor ou Comissão para o recebimento definitivo do objeto, que deverá ocorrer no prazo de até 90 (noventa) dias da data de sua designação.

14.5. Na hipótese da necessidade de correção, o Servidor ou Comissão estabelecerá um prazo para que a CONTRATADA, às suas expensas, complemente, refaça ou substitua os serviços rejeitados.

14.6. Os ensaios, testes e demais provas exigidos por normas técnicas oficiais para a boa execução do objeto do contrato correm por conta do contratado.

14.7. Aceitos e aprovados os serviços, será emitido o Termo de Encerramento Físico (TEF), que deverá ser assinado por representante autorizado da CONTRATADA, possibilitando a liberação da garantia.



Ministério do Desenvolvimento Regional  
Companhia de Desenvolvimento dos Vales do São Francisco e do Parnaíba  
1ª Superintendência Regional

14.8. O recebimento provisório ou definitivo não exclui a responsabilidade civil pela solidez e segurança da obra ou do serviço, nem ético-profissional pela perfeita execução do contrato, dentro dos limites estabelecidos neste Termo de Referência, por parte da CONTRATADA.

14.9. Após a emissão do Termo de Encerramento Físico (TEF), o Diretor ou Gerente-Executivo da Área correspondente, no caso de contratos firmados pela Sede, ou o Superintendente Regional, para os contratos firmados pelas Superintendências Regionais, emitirá, caso solicitado, o Atestado de Capacidade Técnica declarando a qualidade e o desempenho dos serviços prestados pela Contratada.

14.10. A CONTRATADA entende e aceita que o pleno cumprimento do estipulado neste item é condicionante para:

- a) Emissão do Termo de Encerramento Físico (TEF);
- b) Emissão do Atestado de Capacidade Técnica;
- c) Liberação da Caução Contratual.

14.11. A última fatura de serviços somente será encaminhada para pagamento após a emissão do Termo de Encerramento Físico do Contrato (TEF), que deverá ser anexado ao processo de liberação e pagamento.

## **15. SEGURANÇA E MEDICINA DO TRABALHO**

15.1. A CONTRATADA deverá atender à legislação pertinente à proteção da integridade física e da saúde dos trabalhadores durante a realização dos serviços, conforme dispõe a Lei nº 6.514 de 22/12/1977, Portaria nº 3.214, de 08/06/1978, do ISSO e deverá:

- a) Cumprir e fazer cumprir as Normas Regulamentadoras de Segurança e Medicina do Trabalho – NRs, pertinentes à natureza dos serviços a serem desenvolvidos;
- b) Elaborar os Programas PPRA e PCMSO, além do PCMAT nos casos previstos na NR-18;
- c) Manter nos Eixos, o SESMT conforme dimensionamento disposto no Quadro II da NR-4.

## **16. CRITÉRIOS DE SUSTENTABILIDADE AMBIENTAL**

16.1. A Contratada deverá executar a obra em conformidade com as respectivas licenças e/ou autorizações ambientais, considerando que se tratam de obras na área de interferência direta da Barragem de Aproveitamento Múltiplo de Jequitai I, objeto de Licença de Implantação (LI) específica.

16.2. A CONTRATADA deverá atender às diretrizes estabelecidas pelo Decreto nº 7.746, de 05/06/2012, que regulamenta o art. 3º da Lei nº 8.666, de 21/06/1993, para estabelecer critérios, práticas e diretrizes para a promoção do desenvolvimento nacional sustentável nas contratações realizadas pela administração pública federal direta, autárquica e fundacional e pelas empresas estatais dependentes, e institui a Comissão Interministerial de Sustentabilidade na Administração Pública - CISAP.

16.3. O Decreto nº 7.746, em seu Art. 2º, estabelece que na contratação de serviços e obras, a administração pública federal direta, autárquica e fundacional e as empresas estatais dependentes adotarão critérios e práticas sustentáveis nos instrumentos convocatórios, observado o disposto no referido decreto.

16.4. O Decreto nº 7.746, em seu Art. 4º, considera como critérios e práticas sustentáveis, entre outras:

- a) baixo impacto sobre recursos naturais como flora, fauna, ar, solo e água;
- b) preferência para materiais, tecnologias e matérias-primas de origem local;
- c) maior eficiência na utilização de recursos naturais como água e energia;
- d) maior geração de empregos, preferencialmente com mão de obra local;
- e) maior vida útil e menor custo de manutenção do bem e da obra;
- f) uso de inovações que reduzam a pressão sobre recursos naturais;
- g) origem sustentável dos recursos naturais utilizados nos bens, nos serviços e nas obras; e



Ministério do Desenvolvimento Regional  
Companhia de Desenvolvimento dos Vales do São Francisco e do Parnaíba  
1ª Superintendência Regional

- h) utilização de produtos florestais madeireiros e não madeireiros originários de manejo florestal sustentável ou de reflorestamento.

16.5. Na execução da obra e serviços será exigido o pleno atendimento da Instrução Normativa SLTI/MP nº 01/2010, onde a CONTRATADA deverá adotar as seguintes providências:

- a) Deverá ser priorizado o emprego de mão-de-obra, materiais, tecnologias e matérias-primas de origem local para execução, conservação e operação das obras públicas.
- b) Deverá fazer o uso obrigatório de agregados reciclados nas obras contratadas, sempre que existir a oferta de agregados reciclados, capacidade de suprimento e custo inferior em relação aos agregados naturais.
- c) Realizar a separação dos resíduos recicláveis descartados, na fonte geradora, e a coleta seletiva do papel para reciclagem, promovendo sua destinação às associações e cooperativas dos catadores de materiais recicláveis, nos termos da IN MARE nº 6, de 3/11/95, e do Decreto nº 5.940/2006, ou outra forma de destinação adequada, quando for o caso.
- c1) Os resíduos sólidos reutilizáveis e recicláveis devem ser acondicionados adequadamente e de forma diferenciada, para fins de disponibilização à coleta seletiva.
- d) Otimizar a utilização de recursos e a redução de desperdícios e de poluição, através das seguintes medidas, dentre outras:
- I) Racionalizar o uso de substâncias potencialmente tóxicas ou poluentes;
  - II) Substituir as substâncias tóxicas por outras atóxicas ou de menor toxicidade;
  - III) Usar produtos de limpeza e conservação de superfícies e objetos inanimados que obedecem às classificações e especificações determinadas pela ANVISA;
  - IV) Racionalizar o consumo de energia (especialmente elétrica) e adotar medidas para evitar o desperdício de água tratada;
  - V) Realizar um programa interno de treinamento de seus empregados, nos três primeiros meses de execução contratual, para redução de consumo de energia elétrica, de consumo de água e redução de produção de resíduos sólidos, observadas as normas ambientais vigentes;
  - VI) Treinar e capacitar periodicamente os empregados em boas práticas de redução de desperdícios e poluição.
- e) Utilizar lavagem com água de reuso ou outras fontes, sempre que possível (águas de chuva, poços cuja água seja certificada de não contaminação por metais pesados ou agentes bacteriológicos, minas e outros);
- f) Fornecer aos empregados os equipamentos de segurança que se fizerem necessários, para a execução de serviços;
- g) Respeitar as Normas Brasileiras - NBR publicadas pela Associação Brasileira de Normas Técnicas sobre resíduos sólidos;
- h) Desenvolver ou adotar manuais de procedimentos de descarte de materiais potencialmente poluidores, dentre os quais:
- I) Pilhas e baterias que contenham em suas composições chumbo, cádmio, mercúrio e seus compostos devem ser recolhidas e encaminhadas aos estabelecimentos que as comercializam ou à rede de assistência técnica autorizada pelas respectivas indústrias, para repasse aos fabricantes ou importadores;
  - II) Lâmpadas fluorescentes e frascos de aerossóis em geral devem ser separados e acondicionados em recipientes adequados para destinação específica;
  - III) Pneumáticos inservíveis devem ser encaminhados aos fabricantes para destinação final, ambientalmente adequada, conforme disciplina normativa vigente.



Ministério do Desenvolvimento Regional  
Companhia de Desenvolvimento dos Vales do São Francisco e do Parnaíba  
1ª Superintendência Regional

16.6. A CONTRATADA deverá observar as diretrizes, critérios e procedimentos para a gestão dos resíduos da construção civil estabelecidos na Lei nº 12.305, de 2010 – Política Nacional de Resíduos Sólidos, Resolução nº 307, de 05/07/2002, do Conselho Nacional de Meio Ambiente – CONAMA, e Instrução Normativa SLTI/MPOG nº 1, de 19/01/2010, nos seguintes termos:

- a) O gerenciamento dos resíduos originários da contratação deverá obedecer às diretrizes técnicas e procedimentos do Plano Municipal de Gestão de Resíduos da Construção Civil, ou do Plano de Gerenciamento de Resíduos da Construção Civil apresentado ao órgão competente, conforme o caso;
- b) Nos termos dos artigos 3º e 10º da Resolução CONAMA nº 307, de 05/07/2002, a CONTRATADA deverá providenciar a destinação ambientalmente adequada dos resíduos da construção civil originários da contratação, obedecendo, no que couber, aos seguintes procedimentos:
  - b.1) resíduos Classe A (reutilizáveis ou recicláveis como agregados): deverão ser reutilizados ou reciclados na forma de agregados ou encaminhados a aterro de resíduos Classe A de reservação de material para usos futuros;
  - b.2) resíduos Classe B (recicláveis para outras destinações): deverão ser reutilizados, reciclados ou encaminhados a áreas de armazenamento temporário, sendo dispostos de modo a permitir a sua utilização ou reciclagem futura;
  - b.3) resíduos Classe C (para os quais não foram desenvolvidas tecnologias ou aplicações economicamente viáveis que permitam a sua reciclagem/recuperação): deverão ser armazenados, transportados e destinados em conformidade com as normas técnicas específicas;
  - b.4) resíduos Classe D (perigosos, contaminados ou prejudiciais à saúde): deverão ser armazenados, transportados e destinados em conformidade com as normas técnicas específicas.
- c) Em nenhuma hipótese a CONTRATADA poderá dispor os resíduos originários da contratação aterros de resíduos domiciliares, áreas de “bota fora”, encostas, corpos d’água, lotes vagos e áreas protegidas por Lei, bem como em áreas não licenciadas.
- d) Para fins de fiscalização do fiel cumprimento do Plano Municipal de Gestão de Resíduos da Construção Civil, ou do Plano de Gerenciamento de Resíduos da Construção Civil, conforme o caso, a CONTRATADA comprovará, sob pena de multa, que todos os resíduos removidos estão acompanhados de Controle de Transporte de Resíduos, em conformidade com as normas da Agência Brasileira de Normas Técnicas - ABNT, ABNT NBR nºs 15.112, 15.113, 15.114, 15.115 e 15.116, de 2004.”

16.7. Nos termos do artigo 33, inciso IV, da Lei nº 12.305/2010 – Política Nacional de Resíduos Sólidos e Resolução CONAMA nº 362, de 23/06/2005, a CONTRATADA deverá efetuar o recolhimento e o descarte adequado do óleo lubrificante usado ou contaminado originário da contratação, bem como de seus resíduos e embalagens, obedecendo aos seguintes procedimentos:

- a) Recolher o óleo lubrificante usado ou contaminado, armazenando-o em recipientes adequados e resistentes a vazamentos e adotando as medidas necessárias para evitar que venha a ser misturado com produtos químicos, combustíveis, solventes, água e outras substâncias que inviabilizem sua reciclagem, conforme artigo 18, incisos I e II, da Resolução CONAMA nº 362, de 23/06/2005 e legislação correlata;
- b) Providenciar a coleta do óleo lubrificante usado ou contaminado recolhido, através de empresa coletora devidamente autorizada e licenciada pelos órgãos competentes, ou entregá-lo diretamente a um revendedor de óleo lubrificante acabado no atacado ou no varejo, que tem obrigação de recebê-lo e recolhê-lo de forma segura, para fins de sua destinação final ambientalmente adequada, conforme artigo 18, inciso III e § 2º, da Resolução CONAMA nº 362, de 23/06/2005, e legislação correlata;
- c) Exclusivamente quando se tratar de óleo lubrificante usado ou contaminado não reciclável, dar-lhe a destinação final ambientalmente adequada, devidamente autorizada pelo órgão ambiental



Ministério do Desenvolvimento Regional  
Companhia de Desenvolvimento dos Vales do São Francisco e do Parnaíba  
1ª Superintendência Regional

competente, conforme artigo 18, inciso VII, da Resolução CONAMA n° 362, de 23/06/2005, e legislação correlata.

16.8. Se houver a aquisição de bens, a CONTRATADA deverá observar os seguintes critérios de sustentabilidade ambiental, conforme a instrução normativa SLTI/MP n° 01/2010:

- a) Que os bens sejam constituídos, no todo ou em parte, por material reciclado, atóxico, biodegradável, conforme ABNT NBR – 15448-1 e 15448-2;
- b) Que sejam observados os requisitos ambientais para a obtenção de certificação do Instituto Nacional de Metrologia, Normalização e Qualidade Industrial – INMETRO como produtos sustentáveis ou de menor impacto ambiental em relação aos seus similares;
- c) Que os bens devem ser, preferencialmente, acondicionados em embalagem adequada, com o menor volume possível, que utilize materiais recicláveis, de forma a garantir a máxima proteção durante o transporte e o armazenamento;
- d) Que os bens não contenham substâncias perigosas em concentração acima da recomendada na diretiva RoHS (Restriction of Certain Hazardous Substances), tais como mercúrio (Hg), chumbo (Pb), cromo hexavalente (Cr(VI)), cádmio (Cd), bifenil-polibromados (PBBs), éteres difenil-polibromados (PBDEs).

16.9. A CONTRATADA deverá comprovar a adoção de práticas de desfazimento sustentável ou reciclagem dos bens que forem inservíveis para o processo de reutilização.

## **17. OBRIGAÇÕES DA CONTRATADA**

17.1. A CONTRATADA deverá apresentar à CODEVASF antes do início dos trabalhos, os seguintes documentos:

17.1.1. Identificação da área para construção de canteiro de obra e “layout” das instalações e edificações previstas, bem como área para implantação do laboratório de ensaios de campo, quando for o caso.

17.1.2. Plano de trabalho detalhado para os serviços propostos e respectivas metodologias de execução, devendo ser complementado com desenhos, croquis ou gráficos elucidativos das fases de implantação, respeitando os prazos parcial e final para execução das obras. Na formulação do plano de trabalho proposto a CONTRATADA deverá considerar, necessariamente, as diretrizes, recomendações e exigências previstas no Plano de Controle Ambiental da Obra e outros Planos Ambientais decorrentes e o esquema organizacional da CONTRATADA para a obra.

- a) Com base no pleno conhecimento das condições locais a CONTRATADA deverá apresentar declaração de procedência dos materiais a serem utilizados, tais como: areia, brita, pedra, indicando, quando não especificado no projeto básico, sua localização e distância de transporte posto obra, inclusive quanto ao fornecimento de água para manutenção do canteiro.

17.1.3. Planejamento em meio eletrônico, no formato MS Project ou software similar, demonstrando todas as etapas previstas para a execução do objeto contratado;

17.1.4. Cronograma físico-financeiro, detalhado e adequado ao Plano de Trabalho referido na alínea acima.

17.1.5. Relação dos serviços especializados que serão subcontratados, considerando as condições estabelecidas neste Termo de Referência.

- a) A CONTRATADA ao requerer autorização para subcontratação de parte dos serviços, deverá comprovar perante a CODEVASF a regularidade jurídico/fiscal, trabalhista e técnica de sua subcontratada, respondendo, solidariamente com esta, pelo inadimplemento destas quando relacionadas com o objeto do contrato, e que entre seus diretores, responsáveis técnicos ou sócios não constam funcionários, empregados ou ocupantes de cargo ou função gratificada na CODEVASF.

17.1.6. As Anotações de Responsabilidade Técnica (ART's) ou Registro(s) de Responsabilidade Técnica (RRT's) referentes ao objeto do contrato e especialidades pertinentes, nos termos da Lei n°.



Ministério do Desenvolvimento Regional  
Companhia de Desenvolvimento dos Vales do São Francisco e do Parnaíba  
1ª Superintendência Regional

6.496/77, juntamente com o registro dos responsáveis técnicos pelos serviços objeto desta licitação, conforme Resolução nº 317 de 31/10/86.

17.1.7. Autorização dos órgãos competentes para escavação/desmante de rocha com uso de explosivos, plano de fogo assinado por Engenheiro de Minas com a respectiva ART, e projeto do paiol.

17.1.8. Declaração, nota fiscal ou proposta do fabricante/distribuidor comprovando preços, com garantia de fornecimento, dos principais insumos.

17.2. Manter, durante toda a execução do contrato, todas as condições de habilitação e qualificação exigidas, em compatibilidade com as obrigações por ela assumidas e manter situação regular junto ao Cadastro Informativo de Créditos do Setor Público Federal – CADIN, conforme disposto no Artigo 6º da Lei nº 10.522, de 19 de julho de 2002.

17.3. Apresentar-se sempre que solicitada, através do seu Responsável Técnico e/ou Coordenador dos trabalhos, nos escritórios da CONTRATANTE em Brasília/DF ou Superintendências Regionais.

17.4. Acatar as orientações da CODEVASF, notadamente quanto ao cumprimento das Normas Internas, de Segurança e Medicina do Trabalho.

17.5. Assumir a inteira responsabilidade pelo transporte interno e externo do pessoal e dos insumos até o local dos serviços e fornecimentos.

17.6. Utilização de pessoal experiente, bem como de equipamentos, ferramentas e instrumentos adequados para a boa execução das obras e serviços.

17.6.1. Fazer com que os componentes da equipe de mão-de-obra operacional (operários) exerçam as suas atividades, devidamente uniformizados, em padrão único (farda) e fazendo uso dos equipamentos de segurança requeridos para as atividades desenvolvidas, em observância à legislação pertinente.

17.7. Colocar tantas frentes de serviços quantos forem necessários (mediante anuência prévia da fiscalização), para possibilitar a perfeita execução das obras e serviços de engenharia dentro do prazo contratual.

17.8. Responsabilizar-se pelo fornecimento de toda a mão-de-obra, sem qualquer vinculação empregatícia com a CODEVASF, bem como todo o material necessário à execução dos serviços objeto do contrato.

17.9. Responsabilizar-se por todos os ônus e obrigações concernentes à legislação tributária, trabalhista, securitária, previdenciária, e quaisquer encargos que incidam sobre os materiais e equipamentos, os quais, exclusivamente, correrão por sua conta, inclusive o registro do serviço contratado junto ao CREA ou ao CAU do local de execução das obras e serviços de engenharia.

17.10. A CONTRATADA deve assegurar e facilitar o acesso da Fiscalização, aos serviços e a todos os elementos que forem necessários ao desempenho de sua missão.

17.11. Promover a substituição dos profissionais integrantes da equipe técnica somente quando caracterizada a superveniência das situações de caso fortuito ou força maior, sendo que a substituição deverá ser feita por profissional de perfil técnico equivalente ou superior e mediante prévia autorização da CODEVASF.

17.12. Na hipótese de eventuais Termos Aditivos, que venham acrescentar o valor da contratação, a CONTRATADA deverá reforçar a caução inicial durante a execução dos serviços contratados, de acordo com a cláusula contratual que trata sobre “CAUÇÃO”.

17.13. A CONTRATADA deverá conceder livre acesso aos seus documentos e registros contábeis, referentes ao objeto da licitação, para os servidores ou empregados do órgão ou entidade CONTRATANTE e dos órgãos de controle interno e externo.

17.14. Caso a CONTRATADA seja registrada em região diferente daquela em que serão executados os serviços objeto deste TR, deverá apresentar visto, novo registro ou dispensa de registro, em conformidade com disposto nos arts. 5º, 6º e 7º da Resolução CONFEA nº 336 de 27 de outubro de 1989.



Ministério do Desenvolvimento Regional  
Companhia de Desenvolvimento dos Vales do São Francisco e do Parnaíba  
1ª Superintendência Regional

17.15. A CONTRATADA será responsável por quaisquer acidentes de trabalho referentes a seu pessoal que venham a ocorrer por conta do serviço contratado e/ou por ela causado a terceiros.

17.15.1. Obedecer às normas de higiene e prevenção de acidentes, a fim de garantir a salubridade e a segurança nos acampamentos e nos canteiros de serviços.

17.16. Desfazer e corrigir os serviços rejeitados pela Fiscalização dentro do prazo estabelecido pela mesma, arcando com todas as despesas necessárias.

17.17. Caberá à CONTRATADA obter e arcar com os gastos de todas as licenças e franquias, pagar encargos sociais e impostos municipais, estaduais e federais que incidirem sobre a execução dos serviços.

17.17.1. Obter junto à Prefeitura Municipal correspondente o alvará de construção e, se necessário, o alvará de demolição, na forma das disposições em vigor.

17.18. Assumir toda a responsabilidade pela execução dos serviços contratados perante a CODEVASF e terceiros, na forma da legislação em vigor, bem como por danos resultantes do mau procedimento, dolo ou culpa de empregados ou prepostos seus, e ainda, pelo fiel cumprimento das leis e normas vigentes, mantendo a CODEVASF isenta de quaisquer penalidades e responsabilidades de qualquer natureza pela infringência da legislação em vigor, por parte da CONTRATADA.

17.19. A CONTRATADA será responsável, perante a CODEVASF, pela qualidade do total dos serviços, bem como pela qualidade dos relatórios/documentos gerados, no que diz respeito à observância de normas técnicas e códigos profissionais.

17.20. A CONTRATADA deverá tomar todas as providências para proteger o meio ambiente, nos âmbitos interno e externo ao local de execução dos serviços, obedecendo às instruções advindas da Fiscalização, além de evitar danos e aborrecimentos às pessoas e/ou propriedades privadas ou públicas.

17.21. A contratada deverá investir em medidas de promoção da ética e de prevenção da corrupção que contribuam para um ambiente mais íntegro, ético e transparente no setor privado e em suas relações como o setor público, comprometendo-se a atuar contrariamente a quaisquer manifestações de corrupção, atuando junto a seus fornecedores e parceiros privados a também conhecer e cumprir as previsões da Lei nº 12.846/2013 e do Decreto nº 8.420/15, abstendo-se, ainda, de cometer atos tendentes a lesar a Administração Pública, denunciando a prática de irregularidades que tiver conhecimento por meios dos canais de denúncias disponíveis.

17.22. A CONTRATADA entende e aceita que é condicionante para na execução das obras e serviços de engenharia objeto da presente licitação atender ainda às seguintes normas complementares:

17.22.1. Códigos, leis, decretos, portarias e normas federais, estaduais e municipais, inclusive normas de concessionárias de serviços públicos, e as normas técnicas da CODEVASF.

17.22.2. Normas técnicas da ABNT e do INMETRO, principalmente no que diz respeito aos requisitos mínimos de qualidade, utilidade, resistência e segurança

17.22.3. Plano de Controle Ambiental/Programa de Gestão Ambiental Integrada (PCA/PGAI) e Plano de Assistência Social (PAS), uma vez que a obra é parte integrante do Projeto Hidroagrícola Jequitaiá.

17.23. Manter no local das obras e serviços de engenharia uma pasta com todos os documentos previstos e necessários para execução do objeto (ART's, RRT's, licenças ambientais, projeto básico, alvarás, etc).

17.23.1. Manter em local visível no canteiro de obras cópia da Licença Ambiental, se houver, caso contrário, cópia da legislação de dispensa do referido documento.

17.24. Atendimento às condicionantes ambientais necessárias à obtenção das Licenças do Empreendimento, emitidas pelo órgão competente, relativas à execução das obras, estabelecidas na Licença Prévia nº 13/2016, na Licença de Instalação nº 337/2013 e na Renovação da Licença de Instalação nº 010/2020.

17.24.1. Ao final dos serviços as instalações do canteiro de obra deverão ser demolidas e as áreas devidamente recuperadas, conforme as recomendações básicas para proteção ambiental.



Ministério do Desenvolvimento Regional  
Companhia de Desenvolvimento dos Vales do São Francisco e do Parnaíba  
1ª Superintendência Regional

17.24.2. Realizar e executar o Plano de Recuperação Ambiental de Áreas Degradadas (PRAD) das áreas onde forem realizadas intervenções em função da obra.

17.24.3. Os serviços/fornecimentos contratados deverão ser executados em total conformidade com legislação ambiental vigente em todas as esferas e com o cumprimento dos atos administrativos ambientais inerentes ao empreendimento em questão, mediante observância dos termos e registros sistemáticos, como forma de comprovar a execução.

17.24.4. A empresa deverá emitir um relatório mensal específico acerca da regularidade ambiental do empreendimento, demonstrando a fiel observância das licenças e atos administrativos ambientais correlatos, bem como de toda a legislação ambiental vigente.

17.25. Disponibilizar para a equipe de Fiscalização da CODEVASF 01 (um) veículo tipo utilitário (SUV), em estado novo, de no máximo dois anos de uso ou 50.000km, de cor preferencialmente branca, com os dizeres conforme especificação da CODEVASF, incluindo despesas operacionais, motoristas, combustível, manutenção e seguro, por período correspondente ao período da obra mais 30(trinta) dias, sendo que os custos das despesas deverão ser previstos na planilha.

17.26. Manter no local da obra durante todo o período de execução em regime permanente no mínimo 01 (um) técnico de segurança do trabalho, portador de comprovação de registro profissional expedido pelo Ministério do Trabalho e Emprego e, caso necessário, disponibilizar outros profissionais, conforme disposto na NR4.

17.27. Instalar e manter no canteiro de obras e em locais definidos pela CODEVASF, 04 (quatro) placas de identificação da obra, nas dimensões 3,0x1,5m, com as seguintes informações: nome da empresa (contratada), RT pela obra com a respectiva ART/RRT, nº do Contrato e contratante (CODEVASF), conforme Lei nº 5.194/1966 e Resolução CONFEA nº 198/1971.

17.27.1. A placa de identificação das obras e serviços deve ser no padrão definido pela CODEVASF e em locais por ela indicados, cujo modelo encontra-se no Manual de Uso da Marca do Governo Federal - Obras, anexo ao TR, independente das exigidas pelos órgãos de fiscalização de classe – Anexo V.

17.28. Instalar e manter no canteiro de obras, sem custos adicionais para a CODEVASF, um escritório e os meios necessários à execução da fiscalização e medição dos serviços por parte da CODEVASF, para uso exclusivo da Fiscalização da CODEVASF, com área mínima de 15m<sup>2</sup>.

17.29. Disponibilizar para a equipe da Fiscalização da CODEVASF, com vistas ao atendimento das necessidades da obra, os equipamentos para laboratório de controle tecnológico de concreto e aterros, inclusive manutenção e pessoal de apoio para controle de qualidade dos materiais e serviços objetos deste Termo, os quais serão devolvidos à CONTRATADA ao final da execução das obras e serviços de engenharia.

17.30. Todas as despesas para a realização dos serviços de controle tecnológico e medições, tais como os equipamentos de topografia, dos laboratórios de controle tecnológico de geotecnia e concreto, inclusive manutenção e pessoal de apoio e execução, deverão estar contempladas na proposta no preço estabelecido para a instalação e manutenção do canteiro de obras, sendo que ao final das obras todos equipamentos serão devolvidos à CONTRATADA.

17.31. Submeter à aprovação da fiscalização os protótipos ou amostras dos materiais e equipamentos a serem aplicados nas obras e serviços de engenharia objeto do contrato, inclusive os traços dos concretos a serem utilizados.

17.32. Salvo disposições em contrário que constem do termo de contrato, os ensaios, testes, exames e provas exigidos por normas técnicas oficiais para a boa execução do objeto correrão por conta da CONTRATADA e, para garantir a qualidade da obra, deverão ser realizados em laboratórios aprovados pela fiscalização.

17.33. Exercer a vigilância e proteção de todos os materiais e equipamentos no local das obras, inclusive dos barracões e instalações.

17.34. Todos os acessos necessários para permitir à chegada dos equipamentos e materiais no local de execução dos serviços deverão ser previstos, avaliando-se todas as suas dificuldades, pois os custos decorrentes de qualquer serviço para melhoria destes acessos correrão por conta da CONTRATADA.



Ministério do Desenvolvimento Regional  
Companhia de Desenvolvimento dos Vales do São Francisco e do Parnaíba  
1ª Superintendência Regional

17.35. A CONTRATADA deverá manter um Preposto, aceito pela CODEVASF, no local do serviço, para representá-la na execução do objeto contratado.

17.36. Responsabilizar-se, desde o início dos serviços até o encerramento do contrato, pelo pagamento integral das despesas do canteiro referentes a água, energia, telefone, taxas, impostos e quaisquer outros tributos que venham a ser cobrados.

17.37. No momento da desmobilização, para liberação da última fatura, faz-se necessária a apresentação da certidão de quitação de débitos, referente às despesas com água, energia, telefone, taxas, impostos e quaisquer outros tributos que venham a ser cobrados.

17.38. Manter no local das obras e serviços de engenharia um Diário de Ocorrências (Diário de Obras), no qual serão feitas anotações diárias referentes ao andamento dos serviços, qualidade dos materiais, mão-de-obra, etc., como também, reclamações, advertências e principalmente problemas de ordem técnica que requeiram solução por uma das partes. Este diário, devidamente rubricado pela Fiscalização e pela CONTRATADA em todas as vias, ficará em poder da Contratante após a conclusão das obras e serviços de engenharia.

17.38.1. A CONTRATADA deverá comunicar à Fiscalização toda a mobilização de pessoal e equipamentos, quando da chegada à obra, a qual deverá ser devidamente anotada no Diário de Obras, para acompanhamento e controle da CODEVASF.

17.39. O cronograma de implantação deverá ser atualizado antes do início efetivo das obras e serviços de engenharia, em função do planejamento previsto pela CONTRATADA e dos fornecimentos de responsabilidade da CODEVASF, e atualizado/revisado periodicamente conforme solicitação da fiscalização.

## **18. OBRIGAÇÕES DA CODEVASF**

18.1. Exigir da CONTRATADA o cumprimento integral deste Contrato.

18.2. Esclarecer as dúvidas que lhe sejam apresentadas pela CONTRATADA, através de correspondências protocoladas.

18.3. Fiscalizar e acompanhar a execução do objeto do contrato.

18.4. Expedir por escrito, as determinações e comunicações dirigidas a CONTRATADA, determinando as providências necessárias à correção das falhas observadas.

18.5. Rejeitar todo e qualquer serviço inadequado, incompleto ou não especificado e estipular prazo para sua retificação.

18.6. Emitir parecer para liberação das faturas, e receber as obras e serviços contratados.

18.7. Efetuar o pagamento no prazo previsto no contrato.

## **19. CONDIÇÕES GERAIS**

19.1. O resultado do fornecimento e execução dos serviços objeto do certame licitatório, incluindo os desenhos originais, as memórias de cálculo, as informações obtidas e os métodos desenvolvidos no contexto das obras, serão de propriedade da CODEVASF, e seu uso por terceiros só se realizará por expressa autorização desta.

19.2. Este Termo de Referência e seus anexos farão parte integrante do contrato a ser firmado com a CONTRATADA, independente de transições.

## **20. ANEXOS**

São ainda, documentos integrantes deste Termo de Referência:

- Anexo I: Justificativas;
- Anexo II: Modelo de Declaração de Conhecimento do Local de Execução dos Serviços;
- Anexo III: Detalhamento dos Encargos Sociais e do BDI;
- Detalhamento dos Encargos Sociais (PO-XIV) – Horista e Mensalista;
- Detalhamento do BDI – (PO-XV) – Serviços;



Ministério do Desenvolvimento Regional  
Companhia de Desenvolvimento dos Vales do São Francisco e do Parnaíba  
1ª Superintendência Regional

- Detalhamento do BDI – (PO-XV) – Fornecimento.
- Anexo IV: Projeto Executivo, Normas, Especificações Técnicas, Desenhos e memoriais;
- Anexo V: Manual de Uso da Marca do Governo;
- Anexo VI: Planilha de Custos do Valor do Orçamento de Referência;
- Anexo VII: Planilha Resumo do Aço estocado no canteiro de obras.



Ministério do Desenvolvimento Regional  
Companhia de Desenvolvimento dos Vales do São Francisco e do Parnaíba  
1ª Superintendência Regional

### **Anexo I: Justificativas**

**FINALIDADE:** este anexo tem por finalidade incluir exigências e particularidades em função da especificidade da obra ou serviço de engenharia, previstas no Termo de Referência e que aqui após relacionadas passam a integrar o TR.

#### **JUSTIFICATIVAS:**

**Da necessidade da contratação:** O processo licitatório em questão se justifica por se tratar de obras na área de interferência direta da Barragem de Aproveitamento Múltiplo de Jequitaiá I, parte integrante do Projeto Hidroagrícola Jequitaiá, cuja obra encontra-se paralisada desde 2015. O futuro reservatório da barragem vai gerar uma série de interferências no sistema viário implantado, contemplando 13 interferências, sendo 8 galerias, de menor porte e complexidade, e 5 pontes, interferências de porte e complexidade elevados. Consta relatar que 5 destas galerias foram iniciadas e encontram-se inacabadas.

Dessa forma, buscando possibilitar a implantação do Projeto Hidroagrícola Jequitaiá e em cumprimento às diversas condicionantes socioambientais, a CODEVASF busca a contratação da execução das pontes A, B, C, N e R e das galerias E, M e O, além da finalização das galerias D, F, G1, G2 e H, de forma independente à construção da barragem propriamente dita.

Ressalta-se que o Projeto Hidroagrícola Jequitaiá é um empreendimento de usos múltiplos e de desenvolvimento regional, que consiste na implantação de duas barragens (Jequitaiá I e II) e de projeto público de irrigação com a finalidade de controle de cheias, regularização de vazões, irrigação e geração de energia, e ainda potencializar as atividades de abastecimento, ecoturismo, recreação, lazer, piscicultura, etc.

De um modo geral, a construção das pontes e das galerias, por ser condicionante à implantação do Projeto Hidroagrícola Jequitaiá, está intimamente alinhada com a missão da CODEVASF, garantindo segurança hídrica para o desenvolvimento regional e a revitalização da Bacia Hidrográfica do Rio São Francisco.

#### **Regime de Execução:**

**Empreitada por Preços Unitários:** preço certo de unidades determinadas. O pagamento será por medições das unidades efetivamente executadas.

Este regime de execução é o mais apropriado para o objeto da licitação, pois serão pagos somente os serviços efetivamente executados, mediante medições mensais, dos preços unitários propostos pela contratada.

Apesar do bom nível de detalhamento dos projetos, em seus aspectos metodológicos, tecnológicos e construtivos, existem serviços com certo grau de incerteza na definição dos quantitativos devido suas características executivas, tais como: volume de escavação, momento de transporte, volume de concreto, área de forma, quantidade de armação, etc. Além disso, envolve a finalização de serviços já iniciados nas galerias D, F, G1, G2 e H, podendo ocorrer imprevistos não considerados na planilha orçamentária.

**Permite Participação de Consórcios:** Sim

a) A logística necessária para cumprimento do objeto exige o envolvimento de empresas com diferentes especialidades, sendo conseqüentemente pertinente a formação de consórcios, com intuito de reforçar a capacidade técnica e financeira do Licitante, com maior disponibilidade de equipamentos e de pessoal especializado.

b) No caso de constituição de consórcio para o efetivo cumprimento do objeto pactuado no contrato, as empresas consorciadas deverão assumir a execução das obras e serviços de engenharia na sua integralidade, não sendo aceito pela CODEVASF o fracionamento das responsabilidades das consorciadas durante a execução da mesma. Portanto, não caberá a CODEVASF administrar os encargos/obrigações de cada uma das empresas em separado, haja vista que o atendimento ao interesse público é a conclusão da obra, por meio da participação de todos os consorciados, como uma única empresa.

**Visita ao local de execução dos serviços:** A licitante deverá apresentar declaração de conhecimento do local de execução dos serviços informando que tem conhecimento do local onde serão executadas



Ministério do Desenvolvimento Regional  
Companhia de Desenvolvimento dos Vales do São Francisco e do Parnaíba  
1ª Superintendência Regional

as obras e serviços de engenharia, emitida pelo próprio licitante, assinada pelo(s) Responsável(is) Técnico(s) ou Representante Legal.

**Declaração de compatibilidade com o Plano Plurianual:** Os serviços a serem contratados serão executados no prazo de 18 (dezoito) meses, conforme consta do Termo de Referência e a previsão de recursos orçamentários é compatível, conforme previsto no Plano Plurianual.

**Desapropriação:** Estão sendo objeto de desapropriação as áreas que serão atingidas pelo reservatório da futura Barragem Jequitaiá I, cujas aquisições e regularizações fundiárias encontram-se em andamento junto à CODEVASF. Nos casos em que as áreas não sejam objeto de aquisição pela CODEVASF, deverá ser providenciada autorização formal junto ao proprietário, para a execução dos serviços. Desta forma, não será necessária a desapropriação de imóveis particulares, sendo desnecessária a elaboração do Projeto de Desapropriação.

**Critério de Julgamento:** **Maior Desconto**, de acordo com o Art. 54 da Lei nº 13.303/2016.

**Divulgação do valor orçado:** Tendo em vista que o critério de julgamento é de maior desconto, a divulgação no orçamento, no presente caso, é justificada uma vez que orçamento de referência servirá como critério para aceitabilidade das propostas, bem como servirão de base para apresentação das propostas das licitantes.

Registra-se, nesse mesmo sentido, a recomendação contida no Acórdão nº 1502/2018 – Plenário TCU, que dispõe: *“Nas licitações realizadas pelas empresas estatais, sempre que o orçamento de referência for utilizado como critério de aceitabilidade das propostas, sua divulgação no edital é obrigatória, e não facultativa, em observância ao princípio constitucional da publicidade e, ainda, por não haver no art. 34 da Lei nº 13.303/2016 (Lei das Estatais) proibição absoluta à revelação do orçamento”*.

**Qualificação Técnica:** O critério adotado para habilitação da capacidade técnica da empresa licitante foi meramente quanto à especificidade técnica dos serviços a serem executados, exigindo comprovação com relação aos serviços mais relevantes técnica e quantitativamente, de forma a comprovar a capacidade da empresa em executar com segurança e qualidade o objeto do presente Termo de Referência.

**Para a não utilização da Contratação Semi-integrada:** As obras objeto do presente Termo de Referência possuem projeto executivo e, por isso, não justifica a adoção da contratação semi-integrada.

**Licença Ambiental:** As obras são parte integrante do Projeto Hidroagrícola Jequitaiá e, por isso, inclusas no processo de licenciamento ambiental do empreendimento, conforme Licença Prévia nº 13/2016, Licença de Instalação nº 337/2013 e Renovação da Licença de Instalação nº 010/2020. A Contratada deverá ainda obedecer às diretrizes, recomendações e exigências previstas no Plano de Controle Ambiental/Programa de Gestão Ambiental Integrada (PCA/PGAI) do empreendimento.



Ministério do Desenvolvimento Regional  
Companhia de Desenvolvimento dos Vales do São Francisco e do Parnaíba  
1ª Superintendência Regional

## Anexo II: Modelo de Declaração de Conhecimento do Local de Execução dos Serviços

### MODELO DE DECLARAÇÃO DE CONHECIMENTO DO LOCAL DE EXECUÇÃO DOS SERVIÇOS

O Licitante (NOME DA EMPRESA), inscrito no CNPJ/MF nº (CNPJ DA EMPRESA), por seu representante legal (ou responsável técnico) abaixo assinado, declara, sob as penalidades da lei, de que conhece o local onde serão executadas as obras, se inteirou dos dados indispensáveis à apresentação da proposta, e que os preços a serem propostos cobrirão quaisquer despesas que incidam ou venham a incidir sobre a execução das obras, tendo obtido todas as informações necessárias para a elaboração da proposta e execução do contrato.

Cidade, \_\_\_/\_\_\_/2020.

\_\_\_\_\_  
Assinatura do representante legal

Nome: \_\_\_\_\_

Função: \_\_\_\_\_



Ministério do Desenvolvimento Regional  
Companhia de Desenvolvimento dos Vales do São Francisco e do Parnaíba  
1ª Superintendência Regional

**Anexo III: Detalhamento dos Encargos Sociais e do BDI**

**PO-XIV - Detalhamento dos Encargos Sociais – Horista e Mensalista**

**PO-XVa - Detalhamento do BDI - Serviços**

**PO-XVb - Detalhamento do BDI – Fornecimento**



Ministério do Desenvolvimento Regional  
Companhia de Desenvolvimento dos Vales do São Francisco e do Parnaíba  
1ª Superintendência Regional

**PO-XIV – Detalhamento dos Encargos Sociais – Horista e Mensalista – Sem Desoneração**

MINAS GERAIS		VIGÊNCIA A PARTIR DE 01/2020			
ENCARGOS SOCIAIS SOBRE A MÃO DE OBRA					
CÓDIGO	DESCRIÇÃO	COM DESONERAÇÃO		SEM DESONERAÇÃO	
		HORISTA %	MENSALISTA %	HORISTA %	MENSALISTA %
<b>GRUPO A</b>					
A1	INSS	0,00%	0,00%	20,00%	20,00%
A2	SESI	1,50%	1,50%	1,50%	1,50%
A3	SENAI	1,00%	1,00%	1,00%	1,00%
A4	INCRA	0,20%	0,20%	0,20%	0,20%
A5	SEBRAE	0,60%	0,60%	0,60%	0,60%
A6	Salário Educação	2,50%	2,50%	2,50%	2,50%
A7	Seguro Contra Acidentes de Trabalho	3,00%	3,00%	3,00%	3,00%
A8	FGTS	8,00%	8,00%	8,00%	8,00%
A9	SECONCI	1,20%	1,20%	1,20%	1,20%
<b>A</b>	<b>Total</b>	<b>18,00%</b>	<b>18,00%</b>	<b>38,00%</b>	<b>38,00%</b>
<b>GRUPO B</b>					
B1	Repouso Semanal Remunerado	17,76%	Não incide	17,76%	Não incide
B2	Feriados	3,68%	Não incide	3,68%	Não incide
B3	Auxílio - Enfermidade	0,90%	0,69%	0,90%	0,69%
B4	13º Salário	10,87%	8,33%	10,87%	8,33%
B5	Licença Paternidade	0,07%	0,06%	0,07%	0,06%
B6	Faltas Justificadas	0,72%	0,56%	0,72%	0,56%
B7	Dias de Chuvas	1,06%	Não incide	1,06%	Não incide
B8	Auxílio Acidente de Trabalho	0,11%	0,09%	0,11%	0,09%
B9	Férias Gozadas	10,58%	8,12%	10,58%	8,12%
B10	Salário Maternidade	0,03%	0,03%	0,03%	0,03%
<b>B</b>	<b>Total</b>	<b>45,78%</b>	<b>17,88%</b>	<b>45,78%</b>	<b>17,88%</b>
<b>GRUPO C</b>					
C1	Aviso Prévio Indenizado	6,07%	4,66%	6,07%	4,66%
C2	Aviso Prévio Trabalhado	0,14%	0,11%	0,14%	0,11%
C3	Férias Indenizadas	2,73%	2,09%	2,73%	2,09%
C4	Depósito Rescisão Sem Justa Causa	3,63%	2,78%	3,63%	2,78%
C5	Indenização Adicional	0,51%	0,39%	0,51%	0,39%
<b>C</b>	<b>Total</b>	<b>13,08%</b>	<b>10,03%</b>	<b>13,08%</b>	<b>10,03%</b>
<b>GRUPO D</b>					
D1	Reincidência de Grupo A sobre Grupo B	8,24%	3,22%	17,40%	6,79%
D2	Reincidência de Grupo A sobre Aviso Prévio Trabalhado e Reincidência do FGTS sobre Aviso Prévio Indenizado	0,51%	0,39%	0,54%	0,41%
<b>D</b>	<b>Total</b>	<b>8,75%</b>	<b>3,61%</b>	<b>17,94%</b>	<b>7,20%</b>
<b>TOTAL(A+B+C+D)</b>		<b>85,61%</b>	<b>49,52%</b>	<b>114,80%</b>	<b>73,11%</b>



Ministério do Desenvolvimento Regional  
Companhia de Desenvolvimento dos Vales do São Francisco e do Parnaíba  
1ª Superintendência Regional

**PO-XVa – Detalhamento do BDI – Serviços – Sem Desoneração**

NOME DA CONCORRENTE:		
OBJETO:	EDITAL _____/2020	FOLHA ____/____

Item	Descrição	% PV	% CD
1	ADMINISTRAÇÃO CENTRAL (AC)		4,01%
2	IMPOSTOS E TAXAS (I)	8,65%	
2.1	ISS	5,00%	
2.1	PIS	0,65%	
2.3	Cofins	3,00%	
3	RISCO, SEGURO E GARANTIAS		0,96%
3.1	Risco (R)		0,56%
3.2	Seguro (S)		0,20%
3.3	Garantias (G)		0,20%
4	DESPESAS FINANCEIRAS (DF)		1,11%
5	LUCRO (L)		7,30%
BDI* (%)=			24,67

Acórdão TCU nº 2369/2011 e nº 2622/13

$BDI (\%) = (((1+(AC+R+S+G)) \times (1+DF)) \times (1+L)) / (1-I) - 1) \times 100$

ISS municipal: 100% de 5,00% (maior valor do ISS dos municípios)

Obs: Utilizar ISS real do município: Lei Complementar 1065/2017 (Francisco Dumont/MG)



Ministério do Desenvolvimento Regional  
Companhia de Desenvolvimento dos Vales do São Francisco e do Parnaíba  
1ª Superintendência Regional

**PO-XVb – Detalhamento do BDI – Fornecimento – Sem Desoneração**

NOME DA CONCORRENTE:		
OBJETO:	EDITAL _____/2020	FOLHA ____/____

Item	Descrição	% PV	% CD
1	ADMINISTRAÇÃO CENTRAL (AC)		4,55%
2	IMPOSTOS E TAXAS (I)	3,65%	
2.1	ISS	0,00%	
2.1	PIS	0,65%	
2.3	Cofins	3,00%	
3	RISCO, SEGURO E GARANTIAS		1,65%
3.1	Risco (R)		0,85%
3.2	Seguro (S)		0,40%
3.3	Garantia (G)		0,40%
4	DESPESAS FINANCEIRAS (DF)		1,00%
5	LUCRO (L)		6,00%
BDI* (%)=			18,00

Considerações:

Acórdão nº 2369/2011

$BDI (\%) = (((1+(AC+S+R+G)) \times (1+DF)) \times (1+L) / (1-I)) - 1) \times 100$



Ministério do Desenvolvimento Regional  
Companhia de Desenvolvimento dos Vales do São Francisco e do Parnaíba  
1ª Superintendência Regional

**Anexo IV: Projeto Executivo, Normas, Especificações Técnicas, Desenhos e memoriais**

**PROJETO EXECUTIVO, NORMAS, ESPECIFICAÇÕES TÉCNICAS, DESENHOS E MEMORIAIS**

**(A SER DISPONIBILIZADO EM ARQUIVO SEPARADO)**



Ministério do Desenvolvimento Regional  
Companhia de Desenvolvimento dos Vales do São Francisco e do Parnaíba  
1ª Superintendência Regional

**Anexo V: Manual de Uso da Marca do Governo**

**Manual de Uso da Marca do Governo Federal  
Obras (Modelo de Placas CODEVASF)**

**(GRAVADO EM ARQUIVO SEPARADO)**



Ministério do Desenvolvimento Regional  
Companhia de Desenvolvimento dos Vales do São Francisco e do Parnaíba  
1ª Superintendência Regional

**Anexo VI: Planilha de Custos do Valor do Orçamento de Referência**

**PLANILHA DE CUSTOS DO VALOR DO ORÇAMENTO DE REFERÊNCIA**

**(GRAVADO EM ARQUIVO SEPARADO)**



Ministério do Desenvolvimento Regional  
Companhia de Desenvolvimento dos Vales do São Francisco e do Parnaíba  
1ª Superintendência Regional

### Anexo VIII: Planilha Resumo do aço estocado no canteiro de obras

RESUMO DE AÇO CA-50					
NF	PEDIDO	NF (ton)	PROJETO (ton)	LOCAL	SITUAÇÃO
00.814	BARRA RETA 25,0mm	28,422			ESTOQUE
		<b>28,422</b>			
20.578	TALZ.001	6,057	12,386	D, F, G2	MEDIDO
20.579	TALZ.001-B	6,059			
		<b>12,116</b>			
21.176	TALZ.002-B	5,941	30,916	E, M	ESTOQUE
21.177	TALZ.002-C	5,943			
21.178	TALZ.002-D	5,951			
21.179	TALZ.002-E	5,942			
21.180	TALZ.002	7,298			
		<b>31,075</b>			
21.181	TALZ.002-F	3,626	18,585	H, G1	MEDIDO
21.182	TALZ.002-G	3,624			
21.183	TALZ.002-H	3,624			
21.185	TALZ.002-J	3,624			
21.206	TALZ.002-I	3,625			
		<b>18,123</b>			
21.184	TALZ.002-K	5,527	5,688	O	ESTOQUE
		<b>5,527</b>			
23.531	TALZ.003-B	25,138	150,038	GALERIA DE DESVIO	ESTOQUE
23.532	TALZ.003-C	23,314			
23.534	TALZ.003	24,946			
23.605	TALZ.003-D	2,334			
23.606	TALZ.003-D	20,654			
23.612	TALZ.003-E	23,906			
		<b>120,292</b>			
23.894	TALZ.004	12,651	CA 50 - 15,823 CA25 - 436	R	ESTOQUE
		<b>12,651</b>			
23.895	TALZ.005	18,739	22,883	N	ESTOQUE
		<b>18,739</b>			
84.580	BARRA RETA 6,3mm	6,204			ESTOQUE
	BARRA RETA 8,0mm	2,078			
	BARRA RETA 10,0mm	7,902			
	BARRA RETA 16,0mm	2,023			
	BARRA RETA 20,0mm	2,108			
	BARRA RETA 25,0mm	2,116			
84.681	BARRA RETA 25,0mm	21,933			
84.756	BARRA RETA 25,0mm	26,329			
		<b>70,693</b>			



Manual de uso da marca do  
**GOVERNO FEDERAL - OBRAS**

JANEIRO/2019

# Manual de uso da marca do Governo Federal – Obras

I.	Introdução .....	3
II.	Confecção das placas .....	4
III.	Padrão geral das placas.....	5
IV.	Exemplo de cálculo .....	6
V.	Especificações: nome da obra.....	7
VI.	Especificações: informações da obra.....	8
VII.	Assinaturas e marcas .....	9
VIII.	Exemplo de placa institucional .....	10
IX.	Versão em quadricromia (CMYK) e versão pantone .....	11
X.	Exemplos de aplicação .....	12

I.

## Introdução

Este manual tem por objetivo orientar a padronização de placas e adesivos indicativos de obras financiadas pelo Governo Federal por meio de seus órgãos e entidades.

As regras previstas neste manual aplicam-se, no que couber, a painéis e outdoors que cumpram a função de identificar ou divulgar obras e projetos de obras com participação da União.

A obrigatoriedade do uso da marca do Governo Federal nas ações patrocinadas por órgãos e entidades vinculados ao Poder Executivo Federal está disciplinada na Instrução Normativa nº 02, de 16 de dezembro de 2009.

## II.

### Confeção das placas

As placas deverão ser confeccionadas de acordo com cores, medidas, proporções e demais orientações contidas no presente manual. Elas deverão ser confeccionadas em chapas planas, metálicas, galvanizadas, ou de madeira compensada impermeabilizada, em material resistente às intempéries. As informações deverão estar em material plástico (poliestireno), para fixação ou adesivação nas placas. Quando isso não for possível, as informações deverão ser pintadas a óleo ou esmalte. Dá-se preferência ao material plástico, pela sua durabilidade e qualidade. As placas deverão ser afixadas em local visível, preferencialmente no acesso principal do empreendimento ou voltadas para a via que favoreça a melhor visualização. Recomenda-se que as placas sejam mantidas em bom estado de conservação, inclusive quanto à integridade do padrão das cores, durante todo o período de execução das obras.

### III.

## Padrão geral das placas

#### Área total:

proporção de 8X x 4X.

#### Área do nome da obra (A):

- Cor de fundo: verde - Pantone 3425C.
- Fonte: Signika Bold, caixa alta e baixa.
- Cor da fonte: branca.

#### Área de informações da obra (B):

- Cor de fundo: verde - Pantone 370C.
- Fonte: Signika Regular, caixa alta e baixa.
- Cor da fonte: amarela - Pantone 116C e Branca.

#### Espaço entre linhas:

1 vez o tamanho do corpo da letra.  
Exemplo: corpo 60/60.

#### Espaço entre letras:

o espaçamento entre letras é 20.

#### Área das assinaturas (C):

- Cor de fundo: branca.
- As assinaturas devem estar centralizadas.

A denominação “Ministério do(a)” ou “Secretaria do(a)” deve estar em Signika Light e o nome do ministério ou secretaria deve estar em Signika Semibold, espaçamento entre letras é -40.



CMYK:  
C0 M20 Y100 K0  
Pantone:  
Pantone 116 C  
RGB:  
R252 G206 B1



CMYK:  
C63 M27 Y100 K11  
Pantone:  
Pantone 370 C  
RGB:  
R104 G138 B58



CMYK:  
C100 M0 Y100 K60  
Pantone:  
Pantone 3425 C  
RGB:  
R00 G88 B38

#### IV.

Cálculo para o tamanho da placa: definir a base "X" dividindo a altura estabelecida para a placa por 4. Numa placa com altura de 1,80 m, por exemplo:

$$x = 1,8 / 4 = 0,45 \text{ m}$$

$$8 \times X = 8 \times 0,45 = 3,60 \text{ m}$$

A altura de cada área da placa será assim definida:

- **Nome da obra:**  $2x=0,90\text{m}$ .
- **Informações da obra:**  $x=0,45\text{m}$ .
- **Logomarcas de órgãos e entidades:**  $x=0,45\text{m}$ .

#### Exemplo de cálculo



# V.

## Especificações: nome da obra

**Fonte:** Signika Bold.

**Cor da fonte:** branca.

**Espaço entre letras:** 0.

**Espaço entre linhas:** 1 vez o tamanho do corpo da letra. Exemplo: o corpo da letra sendo 60, o espaçamento será 60 ( $60 \times 1 = 60$ ).

Deve-se criar, primeiramente, margens à esquerda e à direita e separação central de colunas, de largura  $1/2x$ . O corpo da fonte para o nome da obra será proporcional à largura da área restante.

Cada linha do nome da obra suporta 17 caracteres (contando os espaços) e o alinhamento deve ser centralizado.

O nome da obra pode ser distribuído em até 2 linhas.

**Exceção:** no caso de títulos longos que não se encaixem na regra acima, mudar o cálculo para 23 caracteres por linha, até 3 linhas, mantendo o restante das regras.

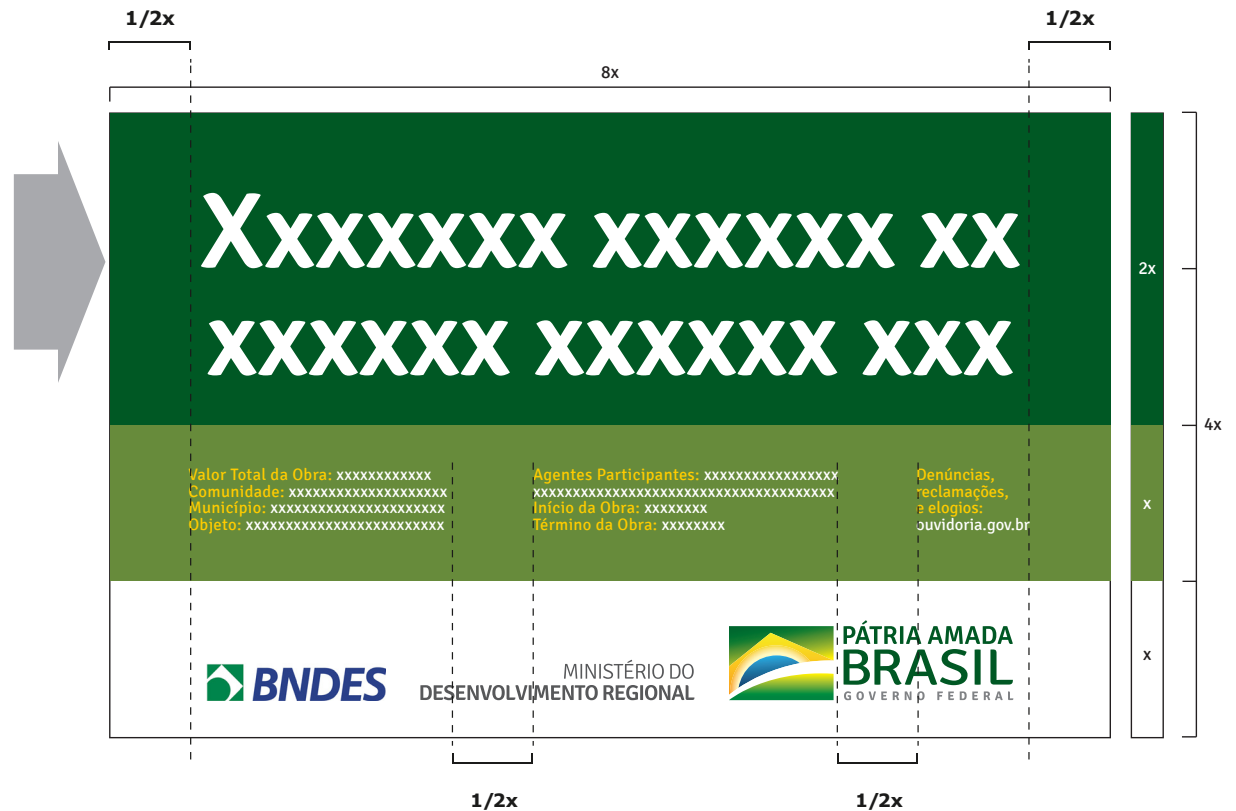

Exceção:

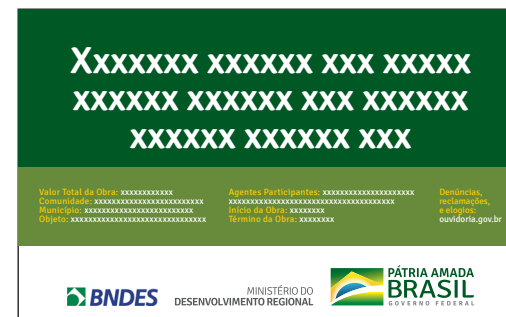

## VI.

**Fonte:** Signika Regular para o título e para a informação.

**Cor da fonte:** amarela - Pantone 116C para o título da informação e branca para a informação.

**Espaço entre letras:** 0.

**Espaço entre linhas:** 1 vez o tamanho do corpo da letra. Exemplo: o corpo da letra sendo 20, o espaçamento será 20 (20 x 1 = 20).

Deve-se criar, primeiramente, margens à esquerda e à direita e separação central de colunas, de largura 1/2x. O corpo da fonte para as informações da obra será proporcional à largura da área restante.

Cada coluna suporta linhas com 40 caracteres (contando os espaços), sendo cada coluna composta de até 4 linhas. O alinhamento deve ser à esquerda.

## Especificações: informações da obra

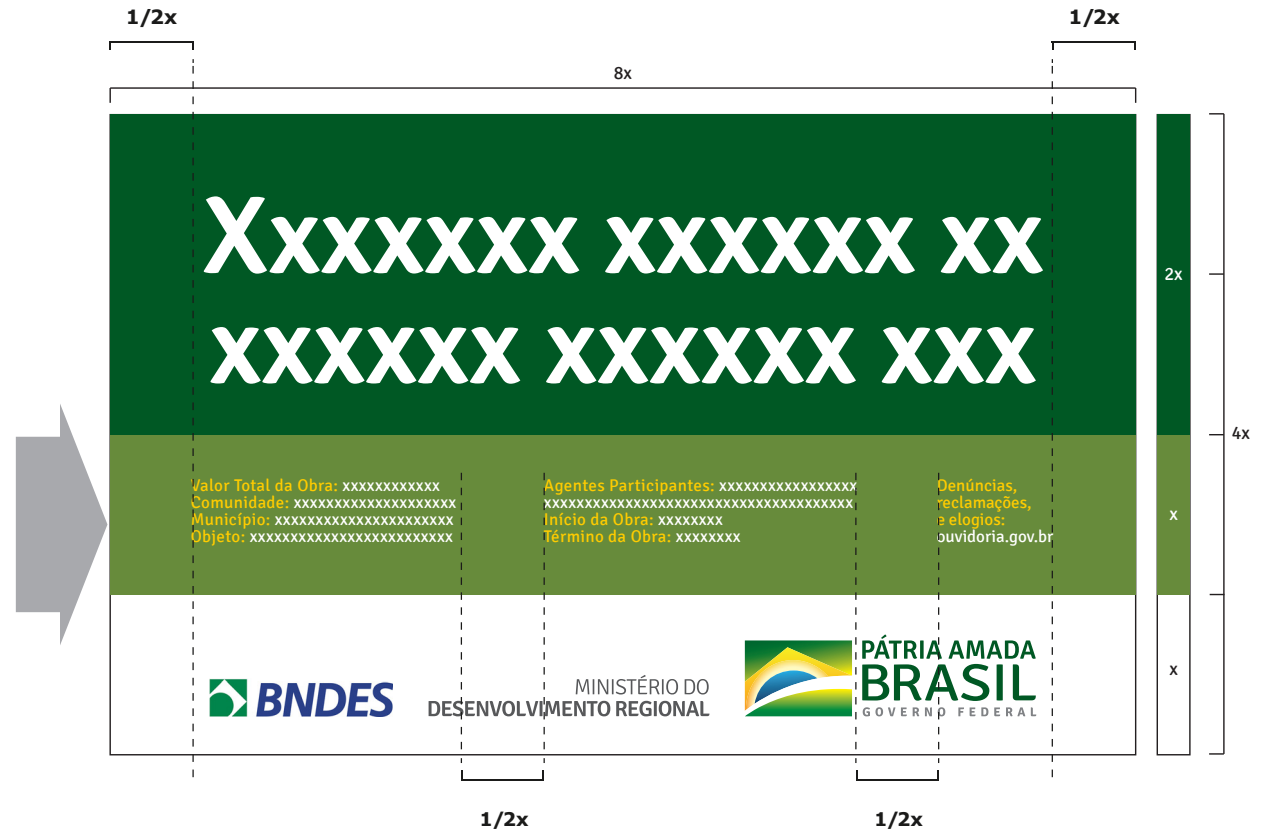

## VII.

## Assinaturas e marcas

**Logomarca do Governo Federal:** deverá ter 1/2 da altura da caixa de assinatura de tamanho “x”, sempre ser centralizada na vertical e alinhada pela esquerda, conforme exemplo ao lado.

**Marcas de programas/políticas públicas:** deverão ser aplicadas na área da logomarca do Governo Federal, seguindo as mesmas orientações de proporção acima, com a diferença do alinhamento pela direita.

**Logomarcas de órgãos e entidades:** deverão seguir a regra para comunicação do Governo Federal, da direita para a esquerda, observando o grau de envolvimento com a obra.

O diagrama ilustra a estrutura de uma caixa de assinatura. A parte superior é um retângulo verde escuro com o texto "XXXXXXXX XXXXXX XX" e "XXXXXXXX XXXXXX XXX" em branco. Abaixo disso, um retângulo verde claro contém informações em amarelo: "Valor Total da Obra: xxxxxxxxxxxx", "Comunidade: xxxxxxxxxxxxxxxxxxxx", "Município: xxxxxxxxxxxxxxxxxxxx", "Objeto: xxxxxxxxxxxxxxxxxxxxxxxxxxxx", "Agentes Participantes: xxxxxxxxxxxxxxxxxxxx", "Início da Obra: xxxxxxxx", "Término da Obra: xxxxxxxx", "Denúncias, reclamações, e elogios: ouvidoria.gov.br". A base da caixa é dividida por uma linha tracejada. À esquerda, um retângulo cinza contém "Marcas de Programas/ Políticas Públicas". No centro, o texto "MINISTÉRIO DO DESENVOLVIMENTO REGIONAL" está alinhado à esquerda. À direita, o logotipo do Brasil e o texto "PÁTRIA AMADA BRASIL GOVERNO FEDERAL" estão alinhados à esquerda. À esquerda da caixa, um retângulo branco indica a altura "1/2x". À direita, um retângulo branco indica a largura "x".

## VIII.

Quando não houver informações das obras destinadas à caixa verde claro, esta deverá ser suprimida e a placa final ficará menor, ou seja, 3x.

## Exemplo de placa institucional



## IX.

As cores oficiais para as manifestações gráficas da marca do Governo Federal são inspiradas nas cores da Bandeira Nacional.

Ao lado, encontram-se os tons exatos de cada cor para impressões em policromia (CMYK), versões eletrônicas (RGB) e impressões em cores sólidas (aqui definidas pelo Pantone correspondente).

Nos arquivos digitais, consta a versão correta para cada espaço de cor, com os valores definidos nos próprios arquivos.

## Versão em quadricromia (CMYK) e versão pantone



CMYK:  
C100 M0 Y100 K50

CO M0 Y100 K0



CMYK:  
C0 M0 Y100 K0

CO M45 Y100 K0

CMYK:  
C100 M0 Y100 K60

Pantone:  
Pantone 3425 C

RGB:  
R00 G88 B38



CMYK:  
C100 M70 Y0 K0

C70 M15 Y0 K0

CMYK:  
C0 M0 Y0 K60

Pantone:  
Pantone Cool Gray 8 C

RGB:  
R128 G130 B133

X.

## Exemplos de aplicação



X. Exemplos de aplicação





**PÁTRIA AMADA**  
**BRASIL**  
GOVERNO FEDERAL

**PLANILHA DE CUSTOS – PONTES E GALERIAS – PROJETO JEQUITÁI – OAE E PAVIMENTAÇÃO**

OBRA:	<b>OBRAS DE ARTE ESPECIAIS E PAVIMENTAÇÃO (PONTES E GALERIAS)</b>	DATA:	<b>SETEMBRO.2020</b>
LOCAL:	<b>ÁREA DE INTERFERÊNCIA DIRETA DA BARRAGEM JEQUITÁI I - MUNICÍPIO DE FRANCISCO DUMONT/MG</b>	VALOR TOTAL C/BDI (R\$):	<b>R\$ 30.440.349,11</b>
DATA BASE TABELAS:	<b>SINAPI JUL2020 / DEER-MG ABR2020 / SICRO-MG JAN2020 / SIURB JAN2020 / DER-SP-JUN2020 / ORSE MAI2020</b>	BDI (%):	<b>24,67%</b>
PRAZO EXECUÇÃO:	<b>18 (DEZOITO) MESES</b>		

**CRONOGRAMA -FÍSICO/FINANCEIRO**

ITEM	SERVIÇO	VALOR TOTAL (R\$)	TRIMESTRES						VALOR ACUM.(R\$)	% ACUM.	
			1º Trimestre	2º Trimestre	3º Trimestre	4º Trimestre	5º Trimestre	6º Trimestre			
1	MOBILIZAÇÃO E SERVIÇOS PRELIMINARES	6.003.238,91	%	10,05	14,24	20,69	19,43	21,52	14,06	6.003.238,91	19,72%
			R\$	603.277,15	854.792,71	1.242.359,04	1.166.554,79	1.292.054,74	844.200,48		
2	CONTROLE TECNOLÓGICO (PONTES A/B/C)	243.920,52	%		20,00	30,00	30,00	20,00		243.920,52	0,80%
			R\$	-	48.784,10	73.176,16	73.176,16	48.784,10	-		
3	DESVIO DE TRÁFEGO - GERAL (PONTES A/B/C/N/R)	301.394,34	%		20,00	30,00	30,00	20,00		301.394,34	0,99%
			R\$	-	60.278,87	90.418,30	90.418,30	60.278,87	-		
4	PONTE A	1.873.891,37	%			30,00	50,00	20,00		1.873.891,37	6,16%
			R\$	-	-	562.167,41	936.945,69	374.778,27	-		
5	PONTE B	1.157.093,75	%			30,00	50,00	20,00		1.157.093,75	3,80%
			R\$	-	-	347.128,13	578.546,88	231.418,75	-		
6	PONTE C	11.315.995,91	%			15,00	15,00	40,00	30,00	11.315.995,91	37,17%
			R\$	-	-	1.697.399,39	1.697.399,39	4.526.398,36	3.394.798,77		
7	PONTE N	3.138.831,63	%		20,00	50,00	30,00			3.138.831,63	10,31%
			R\$	-	627.766,33	1.569.415,82	941.649,49	-	-		
8	PONTE R	1.435.017,89	%		20,00	50,00	30,00			1.435.017,89	4,71%
			R\$	-	287.003,58	717.508,95	430.505,37	-	-		
9	GALERIAS	4.911.465,44	%	50,00	50,00					4.911.465,44	16,13%
			R\$	2.455.732,72	2.455.732,72	-	-	-	-		
10	DESMOBILIZAÇÃO	59.499,35	%					30,00	70,00	59.499,35	0,20%
			R\$	-	-	-	-	17.849,81	41.649,55		
<b>TOTAL R\$</b>		<b>30.440.349,11</b>								<b>30.440.349,11</b>	<b>100,00%</b>
<b>% Parcial</b>			<b>%</b>	<b>10,05%</b>	<b>14,24%</b>	<b>20,69%</b>	<b>19,43%</b>	<b>21,52%</b>	<b>14,06%</b>		
<b>Valor (R\$) - Parcial</b>			<b>R\$</b>	<b>3.059.009,87</b>	<b>4.334.358,30</b>	<b>6.299.573,18</b>	<b>5.915.196,05</b>	<b>6.551.562,90</b>	<b>4.280.648,80</b>		
<b>% Acumulado</b>				<b>10,05%</b>	<b>24,29%</b>	<b>44,98%</b>	<b>64,41%</b>	<b>85,94%</b>	<b>100,00%</b>		
<b>Valor (R\$) - Acumulado</b>				<b>3.059.009,87</b>	<b>7.393.368,17</b>	<b>13.692.941,35</b>	<b>19.608.137,40</b>	<b>26.159.700,31</b>	<b>30.440.349,11</b>		

Ass. em 11/09/2020 09:28:57 CPF 044.649.596-44  
 Samuel Maciel César  
 cab9-22c8-afae-d319-dc7b-1861-acdf-c3bd-cab9-5e7f

Ass. em 14/09/2020 09:26:18 CPF 041.586.546-88  
 Tiago Cicero Vieira Cunha  
 ecf7-de3e-640c-2852-adfd-82ae-3295-2fb8-ecf8-19f6

8 MESES

# Minuta

**CONTRATO** que entre si fazem a **COMPANHIA DE DESENVOLVIMENTO DOS VALES DO SÃO FRANCISCO E DO PARNAÍBA-CODEVASF** e a empresa **XXXXXXXXXXXXXXXXXXXX**, na forma abaixo

**A Companhia de Desenvolvimento dos Vales do São Francisco e do Parnaíba- CODEVASF**, empresa pública federal, com atual denominação social por força da Lei nº 9.954, de 06 de janeiro de 2000 e do seu Estatuto aprovado pelo Decreto nº 8.258, de 29 de maio de 2014, e alterado pelas Atas das Assembleias Gerais Extraordinárias de 13 de abril de 2017, de 08 de agosto de 2017, de 23 de março de 2018 e de 21 de fevereiro de 2020 e pelas Atas da Assembleia Geral Ordinária de 19 de abril de 2018 e de 18 de abril de 2019, inscrita no CNPJ/MF sob o nº 00.399.857/0001-26, com sede em Brasília, Distrito Federal, no Setor de Grandes Áreas Norte - SGAN, Quadra 601, Conjunto I, doravante denominada **CODEVASF**, neste ato representada por seu Diretor-Presidente, **Sr. Marcelo Andrade Moreira Pinto**, brasileiro, casado, portador da Carteira de Identidade nº 083.742.727-SSP/BA, e do CPF 008.261.025-81, residente e domiciliado em Brasília/DF e por seu Diretor da Área de Desenvolvimento Integrado e Infraestrutura, Sr. **XXXXXXXXXXXX**, brasileiro, portador do Documento de Identidade nº **XXXXXXX** e inscrito no **XXXXXXX**, residente e domiciliado nesta capital, e a empresa **XXXXXXX**, inscrita no CNPJ/MF sob o nº **XXXXXXX**, estabelecida na **XXXXXXX**, Estado **XXXXXXX**, CEP **XXXXXXX**, doravante denominada **CONTRATADA**, neste ato representada por **XXXXXXX**, (qualificação), portador da Cédula de Identidade nº **XXXXXXX**, inscrito no CPF/MF sob o nº **XXXXXXX**, resolvem assinar o presente Contrato, de acordo com a autorização da Diretoria Executiva da **Codevasf**, expressa na Resolução nº **XXX**, de **XXX** de **XXX**, constante à fl **XXX** do Processo nº **XXXXX.XXXXXX/XXXX-XX**, que, na forma do art. 68 da Lei nº 13.303/2016, de 30/06/2016, será regulado sob as seguintes cláusulas e condições:

## **1. Cláusula Primeira – OBJETO**

Execução das obras de construção das pontes (A, B, C, N e R) e das galerias (E, M e O), incluindo os serviços necessários à conclusão das galerias já iniciadas (D, F, G1, G2 e H), localizadas na área de interferência direta da Barragem de Aproveitamento Múltiplo Jequitáí I, no município de Francisco Dumont, no Estado de Minas Gerais.

- 1.1.** As obras e serviços de engenharia objeto desta licitação encontram-se descritos e caracterizados no Projeto Executivo, nos Desenhos e Especificações Técnicas e quantificados na Planilha de Custos do Valor do Orçamento de Referência, que integram o Termo de Referência (Anexo IV e Anexo VI).
- 1.2.** O objeto do presente certame licitatório compreende basicamente os seguintes serviços:

O objeto do presente certame licitatório compreende basicamente os seguintes serviços:

- a) Construção das pontes nos locais A, B e C, situadas na MG-208 (Jequitaiá/Fco. Dumont);
- b) Construção das pontes nos locais N e R (com aproveitamento de aço estocado);
- c) Construção das galerias nos locais E, M e O (com aproveitamento de aço estocado);
- d) Conclusão das galerias nos locais D, F, G1, G2 e H (aterro, enrocamento, etc).

**1.3.** O presente contrato rege-se pelas disposições da Lei nº 13.303/2016, de 30/06/2016, tendo sido a licitação realizada nos termos da Lei 13.303 de 30 de junho de 2016, sob o regime de execução empreitada por PREÇO UNITÁRIO, através do modo de disputa ABERTO, segundo disposições da Lei nº 13.303/2016, e suas alterações posteriores.

## **2. Cláusula Segunda - DOCUMENTOS**

**2.1.** Os serviços objeto deste contrato serão executados com fiel observância a este instrumento e demais documentos a seguir mencionados, que integram o presente contrato, independentemente de transcrição:

- a) Termo de Referência e Anexos;
- b) Especificações Técnicas, Desenho e Projeto Básico;
- c) Proposta da CONTRATADA, e sua documentação, datada de xx/xx/2020; e
- d) Demais documentos contidos no Processo nº 59510.001041/2020-68.

**2.2.** Em caso de divergência entre os documentos mencionados nos itens anteriores e os termos deste contrato, prevalecerão os termos deste último.

## **3. Cláusula Terceira - PRAZO**

**3.1.** O prazo para execução do objeto será de 540 (quinhentos e quarenta) dias consecutivos, contados a partir da data de emissão da Ordem de Serviço, podendo ser prorrogado, mediante manifestação expressa das partes.

**3.2.** O prazo para vigência do contrato, contado em dias consecutivos, a partir da data de emissão da Ordem de Serviço, será o prazo de execução do objeto informado acima, acrescido de mais 90 (noventa) dias para expedição do Termo de Encerramento Físico dos serviços, perfazendo um total de 630 (seiscentos e trinta) dias.

**3.3.** A expedição da “Ordem de Serviço” somente se efetivará após a publicação do extrato do Contrato no “Diário Oficial da União” e entrega das “Garantias de Cumprimento do Contrato e Riscos de Engenharia”, na Unidade de Finanças da Codevasf, e após emissão da Licença de Implantação – LI e/ou outros documentos que assegurem a regularidade ambiental da implantação da obra, quando for o caso.

**3.4.** O prazo será contado da data de emissão da Ordem de Serviço expedida pela CODEVASF, com eficácia legal a partir da publicação do extrato do contrato no Diário Oficial da União, tendo início e vencimento em dia de expediente na Codevasf, devendo-se excluir o primeiro e incluir o último, podendo ser prorrogado, caso:

- a) Houver interesse da Codevasf;
- b) Forem comprovadas as condições iniciais de habilitação da contratada;
- c) For constatada em pesquisa que os preços contratados permanecem vantajosos para a Codevasf;
- d) Estiver justificada e motivada tecnicamente por escrito, em processo correspondente;
- e) Estiver previamente autorizada pela autoridade competente.

**3.4.1.** A prorrogação de vigência do contrato deverá ser devidamente justificada no respectivo processo administrativo.

**3.4.2.** Os pedidos de prorrogação de vigência dos contratos pelo contratado serão analisados pelo Fiscal do Contrato e/ou ao titular da unidade orgânica demandante, que emitirá parecer quanto à necessidade de prorrogação e o encaminhará ao Gestor do Contrato para providências decorrentes.

**3.4.3.** O Gestor do Contrato, de posse dos documentos que compõem a solicitação de prorrogação de vigência do contrato, emitirá Nota Técnica e submeterá à Assessoria Jurídica para emissão de parecer.

**3.4.4.** Após emissão de parecer jurídico, sendo este favorável ao pleito, o Gestor do Contrato elaborará Proposição e submeterá à apreciação da Diretoria Executiva, com vistas à autorização para celebração de Termo Aditivo.

**3.4.5.** Qualquer pedido de aditamento de prazo, no interesse da CONTRATADA, somente será apreciado pela CODEVASF se manifestado expressamente, por escrito, até 30 (trinta) dias antes do vencimento do Contrato.

**3.5.** Os prazos de início das etapas de execução, de conclusão e de entrega do objeto contratado admitirão prorrogação, mantidas as demais cláusulas do contrato e assegurada a manutenção de seu equilíbrio econômico-financeiro, desde que ocorra algum dos seguintes motivos, devidamente autuados em processo:

- a) Alteração do projeto ou especificações, pela Administração;
- b) Superveniência de fato excepcional ou imprevisível, que altere as condições de execução;
- c) Interrupção da execução do contrato ou diminuição do ritmo de trabalho por ordem e interesse da Administração;
- d) Aumento das quantidades inicialmente previstas no contrato, nos limites permitidos por lei;
- e) Impedimento de execução do contrato por fato ou ato de terceiro reconhecido pela Administração em documento contemporâneo à sua ocorrência;
- f) Omissão ou atraso de providências a cargo da Administração, inclusive quanto aos pagamentos previstos de que resulte, diretamente, impedimento ou retardamento na execução do contrato, sem prejuízo das sanções legais aplicáveis aos responsáveis.

**3.6.** A cada prorrogação a CONTRATADA deverá apresentar prova de regularização com tributos (Fazenda Federal), Previdência Social (CND), e FGTS ou comprovante de regularidade do SICAF.

3.7. O Termo Aditivo que prorrogar vigência contratual que implique em alteração no valor do contrato conterà cláusula especificando o respectivo valor.

#### **4. Cláusula Quarta – VALOR**

4.1. O valor total deste contrato é de **XXXXXX (xxxx)**, a preços de **xxxx de xxx**, já inclusos os encargos sociais, custos administrativos, equipamentos de campo, despesas fiscais e emolumentos, obedecidos os preços unitários ou global constantes da Proposta de Preços da CONTRATADA.

4.2. O valor-teto estabelecido na Nota de Empenho emitida pela Codevasf não poderá ser ultrapassado pela CONTRATADA, salvo no caso de expedição de empenho complementar.

4.3. A infringência do disposto na subcláusula anterior impedirá a CONTRATADA de participar de novas licitações ou assinar contratos com a Codevasf, pelo prazo de 06 (seis) meses, a partir da verificação do evento.

4.4. Nos preços propostos estão incluídos todos os custos, impostos e taxas, emolumentos e tributos, leis sociais, lucro, despesas indiretas, encargos sociais e previdenciários, BDI, mão-de-obra, fornecimento de materiais, ferramentas e equipamentos necessários à sua execução, transporte até o local da obra, carga, transporte e descarga de materiais destinados ao bota-fora e quaisquer outros que incidam ou venham a incidir, direta ou indiretamente, sobre as obras/serviços. No caso de omissão das referidas despesas, considerar-se-ão inclusas no valor global apresentado.

#### **5. Cláusula Quinta – RECURSOS ORÇAMENTÁRIOS**

Os recursos orçamentários, conforme estabelecido no item 9.1 do Termo de Referência, Anexo I deste Edital, em que correrão as despesas da presente contratação são oriundos do Programa de Trabalho: 18.544.2084.5308.2747 - Construção da Barragem Jequitaí no Estado de Minas Gerais; Categoria Econômica 4; sob a gestão da Área de Desenvolvimento Integrado e Infraestrutura da Codevasf (AD).

#### **6. Cláusula Sexta - SERVIÇOS EXTRACONTRATUAIS**

6.1. Respeitados os limites estabelecidos no parágrafo 1º do artigo 81 da Lei 13.303/2016, os serviços eventualmente necessários e não previstos na Planilha de Preços deverão ter execução previamente autorizada por Termo de Alteração Contratual.

6.2. Devem ser registradas por meio de termo aditivo eventuais alterações que ocorrerem durante a execução do contrato, especialmente, as referentes aos serviços extras motivados pela Codevasf.

6.3. Os serviços extracontratuais não contemplados na planilha de preços da CONTRATADA deverão ter seus preços fixados mediante prévio acordo. Ambas as hipóteses deverão ser previamente autorizadas/aprovadas pela Codevasf ou por preposto por ela designado.

## 7. Cláusula Sétima – REAJUSTAMENTO

- 7.1. Os preços permanecerão válidos por um período de um ano, a contar da data de apresentação das propostas.
- 7.2. Os preços permanecerão válidos por um período de um ano, contados da DATA BASE DE ORÇAMENTO. Após este prazo serão reajustados aplicando-se a seguinte fórmula (desde que todos os índices tenham a mesma data base):

$$R=Vx \left[ N1x \frac{Ti-To}{To} + N2x \frac{Ei-Eo}{Eo} + N3x \frac{OAI-OAo}{OAo} + N4x \frac{MPI-MPo}{MPo} + N5x \frac{Fi-Fo}{Fo} + N6x \frac{MOi-MOo}{MOo} + N7x \frac{MEi-MEo}{MEo} \right]$$

Onde:

- R: valor do reajustamento
- V: valor a ser reajustado
- N1: percentual de ponderação de serviços de Terraplenagem frente à totalidade dos serviços a executar.
- N2: percentual de ponderação de serviços de Edificações frente à totalidade dos serviços a executar.
- N3: percentual de ponderação de serviços de Concreto Armado frente à totalidade dos serviços a executar.
- N4: percentual de ponderação de serviços de Materiais Plásticos frente à totalidade dos serviços a executar.
- N5: percentual de ponderação de serviços de Ferro, Aço e Derivados frente à totalidade dos serviços a executar.
- N6: percentual de ponderação de serviços de Mão-de-Obra Especializada frente à totalidade dos serviços a executar.
- N7: percentual de ponderação de serviços de Máquinas e Equipamentos Industriais frente à totalidade dos serviços a executar.
  
- Ti: Refere-se à coluna 38 da FGV Obras Rodoviárias – Terraplenagem, cód. AO 157956, correspondente ao mês de aniversário da proposta.
- To: Refere-se à coluna 38 da FGV Obras Rodoviárias – Terraplenagem, cód. AO 157956, correspondente a data de apresentação da proposta.
- Ei: Refere-se à coluna 35 da FGV INCC – Edificações Total, cód. AO 159428, correspondente ao mês de aniversário da proposta.
- Eo: Refere-se à coluna 35 da FGV INCC – Edificações Total, cód. AO 159428, correspondente a data de apresentação da proposta.
- OAi: Refere-se à coluna 36 da FGV Obras Rodoviárias – Obras de Arte Especiais, cód. AO 157964, correspondente ao mês de aniversário da proposta.
- OAo: Refere-se à coluna 36 da FGV Obras Rodoviárias – Obras de Arte Especiais, cód. AO 157964, correspondente à data de apresentação da proposta.
- MPi: Refere-se à coluna 28 da FGV IPA-OG-DI – Indústria de Transformação – Artigos de Borracha e de Material Plástico, cód. AO 1420741, correspondente ao mês de aniversário da proposta.
- MPo: Refere-se à coluna 28 da FGV IPA-OG-DI – Indústria de Transformação – Artigos de Borracha e de Material Plástico, cód. AO 1420741, correspondente à data de apresentação da proposta.
- Fi: Refere-se à coluna 30 da FGV IPA-OG-DI – Indústria de Transformação – Metalurgia

Básica, cód. AO 1420787, correspondente ao mês de aniversário da proposta.

- Fo: Refere-se à coluna 30 da FGV IPA-OG-DI – Indústria de Transformação – Metalurgia Básica, cód. AO 1420787, correspondente à data de apresentação da proposta.
- MOi: Refere-se a coluna 1 da FGV INCC – Mão-de-obra, cód. AO 160906, correspondente ao mês de aniversário da proposta.
- MOo: Refere-se a coluna 1 da FGV INCC – Mão-de-obra, cód. AO 160906, correspondente à data de apresentação da proposta.
- MEi: Refere-se a coluna 32 da FGV IPA-OG-DI - Indústria de Transformação - Máquinas e Equipamentos, cód. AO 1420877, correspondente ao mês de aniversário da proposta
- MEo: Refere-se a coluna 32 da FGV IPA-OG-DI - Indústria de Transformação - Máquinas e Equipamentos, cód. AO 1420877, correspondente à data de apresentação da proposta.

**7.3.** Caso haja mudança de data base nestes índices, deve-se primeiro calcular o valor do índice na data base original utilizando-se a seguinte fórmula:

$$I_{DB1}^{Mês2} = \frac{I_{DB2}^{Mês2} \times I_{DB1}^{Mês1}}{100}$$

Sendo:

- $I_{DB1}^{Mês2}$  = Valor desejado. Índice do mês de reajuste com data base original.
- $I_{DB2}^{Mês2}$  = Índice do mês de reajuste com a nova data base.
- $I_{DB1}^{Mês1}$  = Índice do mês em que mudou a tabela, na data base original.

**7.4.** Os valores a serem considerados, referentes aos fatores N1, N2, N3, N4, N5, N6 e N7 são apresentados abaixo:

Município	Fator						
	N1	N2	N3	N4	N5	N6	N7
Francisco Dumont/MG	33,7	18,4	47,9	0	0	0	0

## **8. Cláusula Oitava - CONDIÇÕES DE PAGAMENTO**

- 8.1.** Os pagamentos das obras e serviços de engenharia serão efetuados em reais, com base nas medições mensais, dos serviços efetivamente executados, obedecendo os preços unitários apresentados pela CONTRATADA em sua proposta, e contra a apresentação da Fatura/Notas Fiscais, devidamente atestada pela fiscalização da Codevasf, formalmente designada, e do respectivo Boletim de medição referente ao mês de competência, observando-se o disposto nos subitens seguintes:
- 8.2.** A Codevasf somente pagará a CONTRATADA pelos serviços efetivamente executados, com base nos preços integrantes da proposta aprovada e, caso aplicável, a incidência de reajustamento e reequilíbrio econômico financeiro e atualização financeira.
- 8.3.** Somente serão pagos os materiais e equipamentos instalados e assentados, mediante atesto pelo fiscal do contrato.
- 8.4.** Nos preços apresentados pelo Licitante deverão estar incluídos todos os custos diretos e

indiretos para a execução das obras e dos serviços, de acordo com as condições previstas no Edital e seus anexos, constituindo-se na única remuneração possível de ser atribuída pelos trabalhos contratados e executados.

- 8.5.** O pagamento da instalação do canteiro, mobilização e desmobilização será no valor apresentado na proposta do Licitante, respeitado o valor máximo constantes da Planilha de Custos do Valor do Orçamento de Referência, da seguinte forma:
- a) Instalação do canteiro: devidamente instalado e de acordo com o cronograma físico-financeiro proposto;
  - b) Mobilização: serão medidos e pagos proporcionalmente ao efetivamente realizado.
  - c) Desmobilização: após a total desmobilização, comprovada pela Fiscalização.
- 8.6.** Administração Local e Manutenção de Canteiro (AM) – será pago conforme o percentual de serviços executados (execução física) no período, conforme a fórmula abaixo, limitando-se ao recurso total destinado para o item, sendo que ao final da obra o item será pago 100%.

$$\%AM = \frac{\text{Valor da Medição Sem AM}}{\text{Valor do Contrato (incluso aditivo financeiro) Sem AM}}$$

- 8.7.** Administração Local e Manutenção de Canteiro (AM) terá como unidade, na Planilha de Custos, a medida “global”, e será pago mensalmente o valor absoluto, com no máximo duas casas decimais, oriundo do produto entre o percentual da fórmula supracitada e o valor total da “AM”.
- 8.8.** Caso haja atraso no cronograma, por motivos ocasionados pela Codevasf, será pago o valor total da Administração Local e Manutenção de Canteiro (AL) prevista no período da medição.
- 8.9.** O aditivo financeiro da Administração Local/Manutenção do canteiro de obras (AM) não está atrelado à prorrogação de prazo contratual. Seu acréscimo decorre apenas em virtude de acréscimos financeiros realizados ao contrato, por meio de aditivos de valor. Além disso, a CONTRATADA deverá demonstrar efetivamente o acréscimo da estrutura de Administração Local/Manutenção do canteiro de obras (AM), disponibilizada para execução dos serviços.
- 8.10.** O cronograma físico-financeiro apresentado pelo licitante deve atender as exigências deste TR e ser entendido como primeira estimativa de evento dos serviços objeto desta licitação. Com base nesse cronograma de licitação, será ajustado um cronograma de execução de acordo com a programação física e financeira existente por ocasião da emissão da ordem de serviço, ou durante a execução do contrato, desde que devidamente autuado em processo, contemporâneo à sua ocorrência (Art. 81 da Lei nº 13.303/2016).
- 8.11.** A Contratada deverá indicar na nota fiscal os valores de fornecimentos com BDI reduzido, bem como detalhar os serviços em relação aos valores de mão de obra, equipamentos e materiais intrínsecos, para cálculo do ISSQN e base da retenção do INSS.

## **9. Cláusula Nona – GARANTIA DE EXECUÇÃO**

- 9.1.** Como garantia para a completa execução das obrigações contratuais e da liquidação das multas convencionais, fica estipulada uma "Garantia de Execução" no montante de 5% (cinco por cento) do valor do contrato, a ser previamente integralizada à assinatura do mesmo, em espécie, Seguro Garantia emitida por seguradora autorizada pela SUSEP ou Fiança Bancária, a critério da contratada.
- 9.1.1.** A garantia a que se refere o **subitem 9.1** acima deverá ser entregue na Área de Desenvolvimento Integrado e Infraestrutura da Codevasf, até a data da assinatura do contrato.
- 9.2.** A caução na forma de Carta de Fiança Bancária ou seguro garantia deverá estar em vigor e cobertura até o final do prazo previsto para assinatura do Termo de Encerramento Definitivo do Contrato.
- 9.3.** Após a assinatura do Termo de Encerramento Físico do contrato será devolvida a "Garantia/Caução de Execução", uma vez verificada a perfeita execução do objeto contratual.
- 9.4.** A garantia em espécie deverá ser depositada em instituição financeira oficial, credenciada pela Codevasf, em conta remunerada que poderá ser movimentada somente por ordem da Codevasf.
- 9.5.** A não integralização da garantia representa inadimplência contratual, passível de aplicação de multas e de rescisão, na forma prevista nas cláusulas contratuais.
- 9.6.** Por ocasião de eventuais aditamentos contratuais que promovam acréscimos ao valor contratado ou prorrogações de prazo contratual, a garantia prestada deverá ser reforçada e/ou renovada, de forma a manter a observância do disposto no caput desta cláusula, em compatibilidade com os novos valores e prazos pactuados.
- 9.7.** Não haverá qualquer restituição de garantia em caso de dissolução contratual, na forma do disposto na cláusula de rescisão, hipótese em que a garantia reverterá e será apropriada pela Codevasf.
- 9.8.** A Contratada deverá manter atualizada a garantia contratual até 90(noventa) dias após o recebimento provisório do objeto contratado.
- 9.9.** A garantia, qualquer que seja a modalidade escolhida, assegurará o pagamento de:
- Prejuízos advindos do não cumprimento do objeto do contrato;
  - Prejuízos diretos causados à Administração decorrentes de culpa ou dolo durante a execução do contrato;
  - Multas moratórias e punitivas aplicadas pela Administração à contratada; e
  - Obrigações trabalhistas e previdenciárias de qualquer natureza, não adimplidas pela contratada, quando couber.

## **10. Cláusula Décima - MULTA**

- 10.1.** Nos casos de inexecução total do contrato, por culpa exclusiva da CONTRATADA, cabe a aplicação de multa de 10% (dez por cento) do contrato, independente das demais sanções

previstas no Regulamento Interno de Licitações e Contratos.

- 10.2.** Nos casos de inexecução parcial do objeto, por culpa exclusiva da CONTRATADA, será cobrada multa de 10% (dez por cento) do valor da parte não executada do contrato, sem prejuízo da responsabilidade civil e perdas das garantias contratuais.
- 10.3.** Nos casos de atrasos na execução de serviços descritos no cronograma físico do objeto ou no atendimento às exigências contratuais e editalícias, por conta exclusiva da CONTRATADA, aplicar-se-á multa moratória conforme os graus de penalidades estabelecidos abaixo:

Graus de Penalidade:

Grau 01 – multa de R\$ 100,00 (cem reais) por dia de atraso;

Grau 02 – multa de R\$ 500,00 (quinhentos reais) por dia;

Grau 03 – multa de 0,2% por dia sobre o valor total do item estimado no cronograma físico-financeiro para o período;

Grau 04 – multa de 0,2% por dia sobre o valor contratual atualizado.

**Tabela 01 – Inadimplências e o respectivo grau de penalidade**

Inadimplências	Grau de Penalidade
a) Pelo não atendimento à determinação estipulada pela FISCALIZAÇÃO, no prazo por ela estabelecido, desde que seja comunicada à CONTRATADA através do registro no Diário de Obras ou no Livro de Ocorrências ou por outro documento escrito.	01
b) Pela não apresentação de itens exigidos em cláusulas editalícias ou contratuais, dentro do prazo estabelecido.	02
c) Por dificultar ou impedir o acesso da FISCALIZAÇÃO a documentos, materiais e canteiros de obras.	02
d) Pelo atraso no cumprimento dos prazos estabelecidos no Cronograma Físico do objeto, desde que injustificados ou cuja justificativa não tenha sido aceita pela FISCALIZAÇÃO.	03
e) Pelo atraso na conclusão do objeto, em conformidade com o prazo contratado ou aditado.	04

- 10.4.** Comprovando o impedimento ou reconhecida a força maior, devidamente justificados e aceitos pela FISCALIZAÇÃO, em relação a um dos eventos arrolados na Tabela 01, a CONTRATADA ficará isenta das penalidades mencionadas.
- 10.5.** Ocorrida a inadimplência, a multa será aplicada pela Codevasf, após regular processo administrativo, observando-se o seguinte:
- a) A multa será descontada da garantia prestada pela contratada;
  - b) Caso o valor da multa seja de valor superior ao valor da garantia prestada, além da perda desta, responderá a contratada pela sua diferença, a qual será descontada dos pagamentos eventualmente devidos pela Administração ou ainda, quando for o caso, cobrada judicialmente;
  - c) Caso o valor do faturamento seja insuficiente para cobrir a multa, a contratada será

convocada para complementação do seu valor no prazo de 5 (cinco) dias a contar da data da convocação;

- d) Não havendo qualquer importância a ser recebida pela contratada, esta será convocada a recolher à Gerência de Finanças da Codevasf – AA/GFN o valor total da multa, no prazo de 5 (cinco) dias, contado a partir da data da comunicação.

- 10.6.** O licitante vencedor terá um prazo inicialmente de 10(dez) dias úteis para defesa prévia e, posteriormente, diante de uma eventual decisão que lhe tenha sido desfavorável, terá mais um prazo de 05(cinco) dias úteis, contado a partir da data de cientificação da aplicação da multa, para apresentar recurso à Codevasf. Ouvida a fiscalização e acompanhamento do contrato, o recurso será encaminhado à Assessoria Jurídica da Superintendência Regional/Sede, que procederá ao seu exame.
- 10.7.** Após o procedimento estabelecido no item anterior, o recurso será apreciado pela Diretoria Executiva da Codevasf, que poderá relevar ou não a multa.
- 10.8.** Em caso de relevação da multa, a Codevasf se reserva o direito de cobrar perdas e danos porventura cabíveis em razão do inadimplemento de outras obrigações, não constituindo a relevação novação contratual nem desistência dos direitos que lhe forem assegurados.
- 10.9.** Caso a Diretoria Executiva mantenha a multa, não caberá novo recurso administrativo.

## **11. Cláusula Décima Primeira - ACOMPANHAMENTO E FISCALIZAÇÃO**

- 11.1.** A fiscalização dos serviços será feita por empregado formalmente designado, a quem compete verificar se a CONTRATADA está executando os trabalhos, observando o contrato e os documentos que o integram e competências definidas no Manual de Contrato.
- 11.2.** Fica assegurado aos técnicos da Codevasf o direito de a seu exclusivo critério, acompanhar, fiscalizar e participar, total ou parcialmente, diretamente ou por meio de terceiros, da execução dos serviços prestados pela CONTRATADA, com livre acesso ao local de trabalho para obtenção de quaisquer esclarecimentos julgados necessários à execução dos serviços.
- 11.3.** Participar da Reunião de Partida entre as partes envolvidas, Codevasf e CONTRATADA, onde serão definidos todos os detalhes do Plano de Trabalho e dar-se-á o “start up” da execução das obras.
- 11.4.** Acompanhar a execução dos serviços objeto do contrato, “in loco”, como representante da Codevasf, de forma a garantir o cumprimento do que foi pactuado, observando para que não haja subcontratação de serviços vedados no instrumento assinado pelas partes.
- 11.5.** Esclarecer dúvidas ou fornecer informações solicitadas pelo preposto/representante da CONTRATADA ou, quando não estiverem sob sua alçada, encaminhá-las a quem compete.
- 11.6.** Checar se a CONTRATADA disponibilizou as instalações, equipamentos e recursos humanos previstos para a execução dos serviços.
- 11.7.** Acompanhar a elaboração do “as built” (como construído) ao longo da execução dos serviços.

- 11.8.** Tratar diretamente com a equipe de apoio à fiscalização contratada pela Codevasf, quando houver, exigindo atuação em conformidade com o instrumento do contrato, cobrando a presença de técnicos no local da prestação dos serviços, emissão de relatórios, boletins ou outros documentos que se façam necessários ao fiel cumprimento do objeto.
- 11.9.** Solicitar da CONTRATADA a relação de empregados contratados e terceirizados, com as seguintes informações: nome completo, cargo ou função, valor do salário, número do RG e do CPF.
- 11.10.** Informar ao titular da unidade orgânica demandante e ao gestor de contrato sobre o andamento dos serviços, por meio do Relatório de Acompanhamento Físico da obra – RAF.
- 11.11.** Efetuar os registros diários no Diário da Obra.
- 11.12.** Determinar a reparação, correção, remoção, reconstrução ou substituição, às expensas da CONTRATADA, no total ou em parte, dos serviços nos quais forem detectados vícios, defeitos ou incorreções resultantes da execução ou dos materiais empregados.
- 11.13.** Acompanhar o cumprimento, pela CONTRATADA, do cronograma físico-financeiro pactuado, encaminhando ao gestor de contrato, quando houver, ou ao titular da unidade orgânica demandante, eventuais pedidos de modificações, substituições de materiais e equipamentos, solicitados pela CONTRATADA.
- 11.14.** Estabelecer prazo para correção de eventuais pendências na execução do contrato e informar ao gestor de contrato, quando houver, ou ao titular da unidade orgânica, ocorrências que possam gerar dificuldades à conclusão da obra ou em relação a terceiros, cientificando-a da possibilidade de não conclusão do objeto na data aprazada, com as devidas justificativas.
- 11.15.** Rejeitar, no todo ou em parte, obra, serviço ou fornecimento executado em desacordo com o instrumento contratual.
- 11.16.** Notificar a CONTRATADA sobre quaisquer ocorrências encontradas em desconformidade com as cláusulas contratuais, sempre por escrito, com prova de recebimento da notificação.
- 11.17.** Manter em arquivo organizado memória de cálculo dos quantitativos de serviços executados e os consequentes boletins de medição.
- 11.18.** Encaminhar à Contratada cópia da Licença Ambiental, se houver, caso contrário, cópia da legislação de dispensa do referido documento.
- 11.19.** Atestar as notas fiscais e encaminhá-las ao gestor de contrato, quando houver, ou ao titular da unidade orgânica demandante, para providências quanto ao pagamento.
- 11.20.** Receber, analisar, emitir parecer e encaminhar ao gestor de contrato, quando houver, ou ao titular da unidade orgânica demandante, para providências, os pedidos de reajuste/repactuação e reequilíbrio econômico financeiro.
- 11.21.** Manter controle sobre o prazo de vigência do instrumento contratual sob sua

responsabilidade e encaminhar processo ao gestor de contrato, quando houver, ou ao titular da unidade orgânica demandante, no caso de solicitação de prorrogação do prazo de vigência contratual.

- 11.22.** Analisar e emitir nota técnica referente aos pedidos de prorrogação de prazos, de interrupções na execução do objeto, de serviços extraordinários, de modificações no projeto ou alterações relativas à qualidade, à segurança e outras, de modo a subsidiar a decisão final pela autoridade competente.
- 11.23.** Informar à unidade de finanças, mediante Termo de Encerramento Físico – TEF, quanto ao término da vigência do contrato, para providências no sentido de liberação da garantia contratual em favor da CONTRATADA.
- 11.24.** Receber as etapas de obra, serviços ou fornecimentos mediante medições precisas e de acordo com as regras contratuais.
- 11.25.** Informar ao gestor de contrato, quando houver, ou ao titular da unidade orgânica demandante as ocorrências relacionadas à execução do contrato que ultrapassem a sua competência de atuação, objetivando a regularização das faltas ou defeitos observados.
- 11.26.** Receber, provisória e definitivamente, as aquisições, obras ou serviços sob sua responsabilidade, mediante recibo ou Termo Circunstanciado, quando não for designada comissão de recebimento ou outro empregado.
- 11.27.** Acompanhar e cobrar da CONTRATADA a execução de planos ou programas ambientais, quando houver, bem como o cumprimento das condicionantes da licença ambiental, também quando houver, tomando providências para minimizar impactos de acidentes ambientais.
- 11.28.** Realizar vistorias na obra e verificar sua conformidade com as normas aplicáveis e com as orientações técnicas, indicações de segurança e uso de Equipamentos de Proteção Individual – EPI's.
- 11.29.** Acompanhar a execução da obra, verificando a correta utilização quantitativa e qualitativa dos materiais e equipamentos empregados, com a finalidade de zelar pela manutenção da qualidade adequada.
- 11.30.** Cabe à Fiscalização verificar a ocorrência de fatos para os quais haja sido estipulada qualquer penalidade contratual. A Fiscalização informará ao setor competente quanto ao fato, instruindo o seu relatório com os documentos necessários, e em caso de multa, a indicação do seu valor.
- 11.31.** A ação e/ou omissão, total ou parcial, da Fiscalização não eximirá a CONTRATADA da integral responsabilidade pela execução do objeto deste contrato.
- 11.32.** A Fiscalização deverá verificar, periodicamente, no decorrer da execução do contrato, se a CONTRATADA mantém, em compatibilidade com as obrigações assumidas, todas as condições de habilitação e qualificação exigidas na licitação, comprovada mediante consulta ao SICAF, CADIN ou certidões comprobatórias.
- 11.33.** A Codevasf, por meio do fiscal designado, terá poderes para fiscalizar periodicamente o efetivo pagamento dos valores salariais lançados na proposta contratada, mediante a

verificação das folhas de pagamento referentes aos meses de realização dos serviços, de cópias das carteiras de trabalho dos empregados, dos recibos e dos respectivos documentos bancários, entre outros meios de fiscalização cabíveis, conforme o Acórdão 1125/2009 – Plenário do TCU.

## **12. Cláusula Décima Segunda - SANÇÕES ADMINISTRATIVAS**

**12.1** Pela inexecução total ou parcial do contrato a empresa pública poderá, garantida a prévia defesa, aplicar ao contratado as seguintes sanções:

I - Advertência;

II - Multa, na forma prevista no instrumento convocatório ou no contrato;

III - Suspensão temporária de participação em licitação e impedimento de contratar com a CODEVASF, por prazo não superior a 2 (dois) anos, o licitante/contratado que:

- a) Convocado dentro do prazo de validade da sua proposta não celebrar o contrato;
- b) Deixar de entregar a documentação exigida para o certame ou apresentar documento falso;
- c) Ensejar o retardamento da execução ou da entrega do objeto da licitação sem motivo justificado;
- d) Não mantiver a proposta, salvo se em decorrência de fato superveniente, devidamente justificado;
- e) Fraudar a licitação ou praticar atos fraudulentos na execução do contrato;
- f) Comportar-se de modo inidôneo ou cometer fraude fiscal; ou
- g) Der causa à inexecução total ou parcial do contrato.

**12.2** A sanção prevista no **inciso I do subitem 12.1** consiste em uma comunicação formal ao licitante/contratado, advertindo-lhe sobre o descumprimento de obrigação legal assumida, cláusula contratual ou falha na execução do serviço ou fornecimento, determinando que seja sanada a impropriedade, notificando-o de que, em caso de inobservância ou reincidência, sanção mais elevada poderá ser aplicada.

**12.3** A sanção prevista no **inciso III do subitem 12.1** deve observar os seguintes parâmetros:

- a) Se não se caracterizar má-fé, a pena base deve ser de 6 (seis) meses; e
- b) Caracterizada má-fé ou intenção desonesta, a pena base deve ser de 1 (um) ano e, no mínimo, de 6 (seis) meses, mesmo que aplicadas todas as atenuantes do **subitem 12.5**.

**12.4** As penas bases definidas no **subitem 12.3** podem ser qualificadas em 1/2 (um meio), nos seguintes casos:

- a) Se o apenado for reincidente; e
- b) Se a falta do apenado tiver produzido prejuízos relevantes para a empresa.

**12.5** As penas bases definidas no **subitem 12.3** podem ser atenuadas em 1/4 (um quarto) nos seguintes casos:

- a) Se o apenado não for reincidente;
- b) Se a falta do apenado não tiver produzido prejuízos relevantes para a empresa;
- c) Se o apenado tiver reconhecido a falta e se dispuser a tomar medidas para corrigi-la; e
- d) Se o apenado comprovar a existência e a eficácia de procedimentos internos de integridade, de acordo com os requisitos do artigo 42 do Decreto n. 8.420/2015.

**12.6** Na hipótese do **subitem 12.5**, se não caracterizada má-fé ou intenção desonesta e se o apenado contemplar os requisitos para as atenuantes previstos nas alíneas “a”, “b”, “c” e “d” do referido item, a pena de suspensão pode ser substituída pela sanção prevista no **inciso I do subitem 12.1**.

**12.7** As sanções previstas nos **incisos I e III do item 12.1** poderão ser aplicadas juntamente com a do inciso II, devendo a defesa prévia do interessado, no respectivo processo, ser apresentada no prazo de 10 (dez) dias úteis.

**12.8** A sanção prevista no **inciso III do item 12.1** poderão também ser aplicadas às empresas ou aos profissionais que, em razão dos contratos regidos por esta Lei:

I - Tenham sofrido condenação definitiva por praticarem, por meios dolosos, fraude fiscal no recolhimento de quaisquer tributos;

II - Tenham praticados atos ilícitos visando a frustrar os objetivos da licitação;

III - Demonstrem não possuir idoneidade para contratar com a empresa pública ou a sociedade de economia mista em virtude de atos ilícitos praticados.

**12.9** Aplicar-se-á à presente licitação as sanções administrativas, criminais e demais regras previstas no Capítulo II, Seção III da Lei 13.303/2016 e arts. 89 a 99 da Lei 8.666/93, conforme preconiza o art. 41 da Lei 13.303/2016.

**12.10** As penalidades serão obrigatoriamente registradas no SICAF, e no caso de suspensão de licitar, a licitante deverá ser descredenciada por igual período, sem prejuízo das multas previstas neste Edital e das demais cominações legais.

**12.11** Caberá recurso no prazo de cinco dias úteis contados a partir da data da intimação ou da lavratura da ata da aplicação das penas de advertência, multa, suspensão temporária de participação em licitação, impedimento de contratar com a administração pública e declaração de inidoneidade.

### **13. Cláusula Décima Terceira - RECEBIMENTO DOS SERVIÇOS**

**13.1.** Para a finalização dos trabalhos e, respectiva emissão, por parte da CODEVASF, do Termo de Encerramento Físico e do Atestado de Capacidade Técnica, além da liberação da caução contratual, a CONTRATADA deverá executar todos os serviços descritos conforme o projeto básico e as especificações técnicas estabelecidas pela CODEVASF.

**13.1.1.** Após o término dos serviços objeto deste contrato, a CONTRATADA requererá à FISCALIZAÇÃO, o seu recebimento provisório, que deverá ocorrer no prazo de até 15 (quinze) dias da data de sua solicitação.

**13.1.2.** Na hipótese da necessidade de correção, será estabelecido pela FISCALIZAÇÃO um prazo, para que a CONTRATADA, às suas expensas, complemente, refaça ou substitua os serviços rejeitados.

- 13.1.3.** Após o recebimento provisório do objeto pela FISCALIZAÇÃO, será designado Servidor ou Comissão para o recebimento definitivo do objeto, que deverá ocorrer no prazo de até 90 (noventa) dias da data de sua designação.
- 13.1.4.** Na hipótese da necessidade de correção, o Servidor ou Comissão estabelecerá um prazo para que a CONTRATADA, às suas expensas, complemente, refaça ou substitua os serviços rejeitados.
- 13.1.5.** Os ensaios, testes e demais provas exigidas por normas técnicas oficiais para a boa execução do objeto do contrato correm por conta do contratado.
- 13.1.6.** Aceitos e aprovados os serviços, será emitido o Termo de Encerramento Físico (TEF), que deverá ser assinado por representante autorizado da CONTRATADA, possibilitando a liberação da garantia.
- 13.1.7.** O recebimento provisório ou definitivo não exclui a responsabilidade civil pela solidez e segurança da obra ou do serviço, nem ético-profissional pela perfeita execução do contrato, dentro dos limites estabelecidos neste Contrato, por parte da CONTRATADA.
- 13.1.8.** Após a emissão do Termo de Encerramento Físico (TEF), o Diretor ou Gerente-Executivo da Área correspondente, no caso de contratos firmados pela Sede, ou o Superintendente Regional, para os contratos firmados pelas Superintendências Regionais, emitirá, caso solicitado, o Atestado de Capacidade Técnica declarando a qualidade e o desempenho dos serviços prestados pela Contratada.
- 13.1.9.** A CONTRATADA entende e aceita que o pleno cumprimento do estipulado neste item é condicionante para:
- Emissão do Termo de Encerramento Físico (TEF);
  - Emissão do Atestado de Capacidade Técnica;
  - Liberação da Caução Contratual.
- 13.1.10.** A última fatura de serviços somente será encaminhada para pagamento após a emissão do Termo de Encerramento Físico do Contrato (TEF), que deverá ser anexado ao processo de liberação e pagamento.

#### **14. Cláusula Décima Quarta - ADITAMENTO CONTRATUAL**

- 14.1.** A celebração de termo aditivo contratual está condicionada a verificação da regularidade em relação aos encargos sociais, trabalhistas e com a Fazenda Pública, a ser comprovada mediante consulta ao SICAF, CADIN ou certidões comprobatórias.

#### **15. Cláusula Décima Quinta - CRITÉRIOS DE SUSTENTABILIDADE AMBIENTAL**

- 15.1.** A Contratada deverá executar a obra em conformidade com as respectivas licenças e/ou autorizações ambientais, ou declarações de dispensa de licenciamento, quando for o caso.
- 15.2.** A CONTRATADA deverá atender às diretrizes estabelecidas pelo Decreto nº 7.746, de 05/06/2012, que regulamenta o art. 3º da Lei nº 8.666, de 21/06/1993, para estabelecer critérios, práticas e diretrizes para a promoção do desenvolvimento nacional sustentável nas contratações realizadas pela administração pública federal direta, autárquica e

fundacional e pelas empresas estatais dependentes, e institui a Comissão Interministerial de Sustentabilidade na Administração Pública - CISAP.

- 15.3.** O Decreto nº 7.746, em seu Art. 2º, estabelece que na contratação de serviços e obras, a administração pública federal direta, autárquica e fundacional e as empresas estatais dependentes adotarão critérios e práticas sustentáveis nos instrumentos convocatórios, observado o disposto no referido decreto.
- 15.4.** O Decreto nº 7.746, em seu Art. 4º, considera como critérios e práticas sustentáveis, entre outras:
- a) baixo impacto sobre recursos naturais como flora, fauna, ar, solo e água;
  - b) preferência para materiais, tecnologias e matérias-primas de origem local;
  - c) maior eficiência na utilização de recursos naturais como água e energia;
  - d) maior geração de empregos, preferencialmente com mão de obra local;
  - e) maior vida útil e menor custo de manutenção do bem e da obra;
  - f) uso de inovações que reduzam a pressão sobre recursos naturais;
  - g) origem sustentável dos recursos naturais utilizados nos bens, nos serviços e nas obras; e
  - h) utilização de produtos florestais madeireiros e não madeireiros originários de manejo florestal sustentável ou de reflorestamento.
- 15.5.** Na execução da obra e serviços será exigido o pleno atendimento da Instrução Normativa SLTI/MP nº 01/2010, onde a CONTRATADA deverá adotar as seguintes providências:
- a) Deverá ser priorizado o emprego de mão-de-obra, materiais, tecnologias e matérias-primas de origem local para execução, conservação e operação das obras públicas.
  - b) Deverá fazer o uso obrigatório de agregados reciclados nas obras contratadas, sempre que existir a oferta de agregados reciclados, capacidade de suprimento e custo inferior em relação aos agregados naturais.
  - c) Realizar a separação dos resíduos recicláveis descartados, na fonte geradora, e a coleta seletiva do papel para reciclagem, promovendo sua destinação às associações e cooperativas dos catadores de materiais recicláveis, nos termos da IN MARE nº 6, de 3/11/95, e do Decreto nº 5.940/2006, ou outra forma de destinação adequada, quando for o caso.
    - c1) Os resíduos sólidos reutilizáveis e recicláveis devem ser acondicionados adequadamente e de forma diferenciada, para fins de disponibilização à coleta seletiva.
  - d) Otimizar a utilização de recursos e a redução de desperdícios e de poluição, através das seguintes medidas, dentre outras:
    - I) Racionalizar o uso de substâncias potencialmente tóxicas ou poluentes;
    - II) Substituir as substâncias tóxicas por outras atóxicas ou de menor toxicidade;
    - III) Usar produtos de limpeza e conservação de superfícies e objetos inanimados que obedeçam às classificações e especificações determinadas pela ANVISA;
    - IV) Racionalizar o consumo de energia (especialmente elétrica) e adotar medidas para evitar o desperdício de água tratada;
    - V) Realizar um programa interno de treinamento de seus empregados, nos três primeiros meses de execução contratual, para redução de consumo de energia

elétrica, de consumo de água e redução de produção de resíduos sólidos, observadas as normas ambientais vigentes;

VI) Treinar e capacitar periodicamente os empregados em boas práticas de redução de desperdícios e poluição.

- e) Utilizar lavagem com água de reuso ou outras fontes, sempre que possível (águas de chuva, poços cuja água seja certificada de não contaminação por metais pesados ou agentes bacteriológicos, minas e outros);
- f) Fornecer aos empregados os equipamentos de segurança que se fizerem necessários, para a execução de serviços;
- g) Respeitar as Normas Brasileiras - NBR publicadas pela Associação Brasileira de Normas Técnicas sobre resíduos sólidos;
- h) Desenvolver ou adotar manuais de procedimentos de descarte de materiais potencialmente poluidores, dentre os quais:
  - I) Pilhas e baterias que contenham em suas composições chumbo, cádmio, mercúrio e seus compostos devem ser recolhidas e encaminhadas aos estabelecimentos que as comercializam ou à rede de assistência técnica autorizada pelas respectivas indústrias, para repasse aos fabricantes ou importadores;
  - II) Lâmpadas fluorescentes e frascos de aerossóis em geral devem ser separados e acondicionados em recipientes adequados para destinação específica;
  - III) Pneumáticos inservíveis devem ser encaminhados aos fabricantes para destinação final, ambientalmente adequada, conforme disciplina normativa vigente.

**15.6.** A CONTRATADA deverá observar as diretrizes, critérios e procedimentos para a gestão dos resíduos da construção civil estabelecidos na Lei nº 12.305, de 2010 – Política Nacional de Resíduos Sólidos, Resolução nº 307, de 05/07/2002, do Conselho Nacional de Meio Ambiente – CONAMA, e Instrução Normativa SLTI/MPOG nº 1, de 19/01/2010, nos seguintes termos:

- a) O gerenciamento dos resíduos originários da contratação deverá obedecer às diretrizes técnicas e procedimentos do Plano Municipal de Gestão de Resíduos da Construção Civil, ou do Plano de Gerenciamento de Resíduos da Construção Civil apresentado ao órgão competente, conforme o caso;
- b) Nos termos dos artigos 3º e 10º da Resolução CONAMA nº 307, de 05/07/2002, a CONTRATADA deverá providenciar a destinação ambientalmente adequada dos resíduos da construção civil originários da contratação, obedecendo, no que couber, aos seguintes procedimentos:
  - b.1) resíduos Classe A (reutilizáveis ou recicláveis como agregados): deverão ser reutilizados ou reciclados na forma de agregados ou encaminhados a aterro de resíduos Classe A de reservação de material para usos futuros;
  - b.2) resíduos Classe B (recicláveis para outras destinações): deverão ser reutilizados, reciclados ou encaminhados a áreas de armazenamento temporário, sendo dispostos de modo a permitir a sua utilização ou reciclagem futura;
  - b.3) resíduos Classe C (para os quais não foram desenvolvidas tecnologias ou aplicações economicamente viáveis que permitam a sua reciclagem/recuperação): deverão ser armazenados, transportados e destinados em conformidade com as

normas técnicas específicas;

b.4) resíduos Classe D (perigosos, contaminados ou prejudiciais à saúde): deverão ser armazenados, transportados e destinados em conformidade com as normas técnicas específicas.

c) Em nenhuma hipótese a CONTRATADA poderá dispor os resíduos originários da contratação aterros de resíduos domiciliares, áreas de “bota fora”, encostas, corpos d’água, lotes vagos e áreas protegidas por Lei, bem como em áreas não licenciadas;

d) Para fins de fiscalização do fiel cumprimento do Plano Municipal de Gestão de Resíduos da Construção Civil, ou do Plano de Gerenciamento de Resíduos da Construção Civil, conforme o caso, a CONTRATADA comprovará, sob pena de multa, que todos os resíduos removidos estão acompanhados de Controle de Transporte de Resíduos, em conformidade com as normas da Agência Brasileira de Normas Técnicas - ABNT, ABNT NBR nºs 15.112, 15.113, 15.114, 15.115 e 15.116, de 2004.”

**15.7.** Nos termos do artigo 33, inciso IV, da Lei nº 12.305/2010 – Política Nacional de Resíduos Sólidos e Resolução CONAMA nº 362, de 23/06/2005, a CONTRATADA deverá efetuar o recolhimento e o descarte adequado do óleo lubrificante usado ou contaminado originário da contratação, bem como de seus resíduos e embalagens, obedecendo aos seguintes procedimentos:

a) Recolher o óleo lubrificante usado ou contaminado, armazenando-o em recipientes adequados e resistentes a vazamentos e adotando as medidas necessárias para evitar que venha a ser misturado com produtos químicos, combustíveis, solventes, água e outras substâncias que inviabilizem sua reciclagem, conforme artigo 18, incisos I e II, da Resolução CONAMA nº 362, de 23/06/2005 e legislação correlata;

b) Providenciar a coleta do óleo lubrificante usado ou contaminado recolhido, através de empresa coletora devidamente autorizada e licenciada pelos órgãos competentes, ou entregá-lo diretamente a um revendedor de óleo lubrificante acabado no atacado ou no varejo, que tem obrigação de recebê-lo e recolhê-lo de forma segura, para fins de sua destinação final ambientalmente adequada, conforme artigo 18, inciso III e § 2º, da Resolução CONAMA nº 362, de 23/06/2005, e legislação correlata;

c) Exclusivamente quando se tratar de óleo lubrificante usado ou contaminado não reciclável, dar-lhe a destinação final ambientalmente adequada, devidamente autorizada pelo órgão ambiental competente, conforme artigo 18, inciso VII, da Resolução CONAMA nº 362, de 23/06/2005, e legislação correlata.

**15.8.** Se houver a aquisição de bens, a CONTRATADA deverá observar os seguintes critérios de sustentabilidade ambiental, conforme a instrução normativa SLTI/MP nº 01/2010:

a) Que os bens sejam constituídos, no todo ou em parte, por material reciclado, atóxico, biodegradável, conforme ABNT NBR – 15448-1 e 15448-2;

b) Que sejam observados os requisitos ambientais para a obtenção de certificação do Instituto Nacional de Metrologia, Normalização e Qualidade Industrial – INMETRO como produtos sustentáveis ou de menor impacto ambiental em relação aos seus similares;

c) Que os bens devem ser, preferencialmente, acondicionados em embalagem adequada, com o menor volume possível, que utilize materiais recicláveis, de forma a garantir a

máxima proteção durante o transporte e o armazenamento;

d) Que os bens não contenham substâncias perigosas em concentração acima da recomendada na diretiva RoHS (Restriction of Certain Hazardous Substances), tais como mercúrio (Hg), chumbo (Pb), cromo hexavalente (Cr(VI)), cádmio (Cd), bifenil-polibromados (PBBs), éteres difenil-polibromados (PBDEs).

**15.9.** A CONTRATADA deverá comprovar a adoção de práticas de desfazimento sustentável ou reciclagem dos bens que forem inservíveis para o processo de reutilização.

## **16. Cláusula Décima Sexta - OBRIGAÇÕES DA EMPRESA CONTRATADA**

**16.1.** A CONTRATADA deverá apresentar à Codevasf antes do início dos trabalhos, os seguintes documentos:

**16.1.1.** Identificação da área para construção de canteiro de obra e “layout” das instalações e edificações previstas, bem como área para implantação do laboratório de ensaios de campo, quando for o caso.

**16.1.2.** Plano de trabalho detalhado para os serviços propostos e respectivas metodologias de execução, devendo ser complementado com desenhos, croquis ou gráficos elucidativos das fases de implantação, respeitando os prazos parcial e final para execução das obras. Na formulação do plano de trabalho proposto a CONTRATADA deverá considerar, necessariamente, as diretrizes, recomendações e exigências previstas no Plano de Gestão Ambiental da Obra, e outros Planos Ambientais decorrentes, se for o caso, além do esquema organizacional da CONTRATADA para a obra.

a) Com base no pleno conhecimento das condições locais a CONTRATADA deverá apresentar declaração de procedência dos materiais a serem utilizados, tais como: areia, brita, pedra, indicando, quando não especificado no projeto básico, sua localização e distância de transporte posto obra, inclusive quanto ao fornecimento de água para manutenção do canteiro.

**16.1.3.** Planejamento em meio eletrônico, no formato MS Project ou software similar, demonstrando todas as etapas previstas para a execução do objeto contratado;

**16.1.4.** Cronograma físico-financeiro, detalhado e adequado ao Plano de Trabalho referido na alínea acima.

**16.1.5.** Relação dos serviços especializados que serão subcontratados, considerando as condições estabelecidas no Termo de Referência.

a) A CONTRATADA ao requerer autorização para subcontratação de parte dos serviços, deverá comprovar perante a Codevasf a regularidade jurídico/fiscal, trabalhista e técnica de sua subcontratada, respondendo, solidariamente com esta, pelo inadimplemento destas quando relacionadas com o objeto do contrato, e que entre seus diretores, responsáveis técnicos ou sócios não constam funcionários, empregados ou ocupantes de cargo ou função gratificada na Codevasf.

**16.1.6.** As Anotações de Responsabilidade Técnica – ART’s ou registro (s) de Responsabilidade Técnica - RRT’s referentes ao objeto do contrato e especialidades pertinentes, nos termos da Lei nº. 6.496/77, juntamente com o registro dos responsáveis técnicos pelos serviços

objeto desta licitação, conforme Resolução nº 317 de 31/10/86.

- 16.1.7.** Autorização dos órgãos competentes para escavação/desmonte de rocha com uso de explosivos, plano de fogo assinado por Engenheiro de Minas com a respectiva ART, e projeto do paiol.
- 16.1.8.** Declaração, nota fiscal ou proposta do fabricante/distribuidor comprovando preços, com garantia de fornecimento, dos principais insumos.
- 16.2.** Manter, durante toda a execução do contrato, todas as condições de habilitação e qualificação exigidas, em compatibilidade com as obrigações por ela assumidas e manter situação regular junto ao Cadastro Informativo de Créditos do Setor Público Federal – CADIN, conforme disposto no Artigo 6º da Lei nº 10.522, de 19 de julho de 2002.
- 16.3.** Apresentar-se sempre que solicitada, através do seu Responsável Técnico e/ou Coordenador dos trabalhos, nos escritórios da CONTRATANTE em Brasília/DF ou Superintendências Regionais.
- 16.4.** Acatar as orientações da Codevasf, notadamente quanto ao cumprimento das Normas Internas, de Segurança e Medicina do Trabalho.
- 16.5.** Assumir a inteira responsabilidade pelo transporte interno e externo do pessoal e dos insumos até o local dos serviços e fornecimentos.
- 16.6.** Utilização de pessoal experiente, bem como de equipamentos, ferramentas e instrumentos adequados para a boa execução das obras e serviços.
  - 16.6.1.** Fazer com que os componentes da equipe de mão-de-obra operacional (operários) exerçam as suas atividades, devidamente uniformizados, em padrão único (farda) e fazendo uso dos equipamentos de segurança requeridos para as atividades desenvolvidas, em observância à legislação pertinente.
- 16.7.** Colocar tantas frentes de serviços quantos forem necessários (mediante anuência prévia da fiscalização), para possibilitar a perfeita execução das obras e serviços de engenharia dentro do prazo contratual.
- 16.8.** Responsabilizar-se pelo fornecimento de toda a mão-de-obra, sem qualquer vinculação empregatícia com a Codevasf, bem como todo o material necessário à execução dos serviços objeto do contrato.
- 16.9.** Responsabilizar-se por todos os ônus e obrigações concernentes à legislação tributária, trabalhista, securitária, previdenciária, e quaisquer encargos que incidam sobre os materiais e equipamentos, os quais, exclusivamente, correrão por sua conta, inclusive o registro do serviço contratado junto ao CREA ou ao CAU do local de execução das obras e serviços de engenharia.
- 16.10.** A CONTRATADA deve assegurar e facilitar o acesso da Fiscalização, aos serviços e a todos os elementos que forem necessários ao desempenho de sua missão.
- 16.11.** Promover a substituição dos profissionais integrantes da equipe técnica somente quando caracterizada a superveniência das situações de caso fortuito ou força maior, sendo que a substituição deverá ser feita por profissional de perfil técnico equivalente ou superior e

mediante prévia autorização da Codevasf.

- 16.12.** Na hipótese de eventuais Termos Aditivos, que venham acrescentar o valor da contratação, a CONTRATADA deverá reforçar a caução inicial durante a execução dos serviços contratados, de acordo com a cláusula contratual que trata sobre “CAUÇÃO”.
- 16.13.** A CONTRATADA deverá conceder livre acesso aos seus documentos e registros contábeis, referentes ao objeto da licitação, para os servidores ou empregados do órgão ou entidade CONTRATANTE e dos órgãos de controle interno e externo.
- 16.14.** Caso a CONTRATADA seja registrada em região diferente daquela em que serão executados os serviços objeto do Termo de Referência, deverá apresentar visto, novo registro ou dispensa de registro, em conformidade com disposto nos arts. 5º, 6º e 7º da Resolução CONFEA nº 336 de 27 de outubro de 1989.
- 16.15.** A CONTRATADA será responsável por quaisquer acidentes de trabalho referentes a seu pessoal que venham a ocorrer por conta do serviço contratado e/ou por ela causado a terceiros.
- 16.15.1.** Obedecer às normas de higiene e prevenção de acidentes, a fim de garantir a salubridade e a segurança nos acampamentos e nos canteiros de serviços.
- 16.16.** Desfazer e corrigir os serviços rejeitados pela Fiscalização dentro do prazo estabelecido pela mesma, arcando com todas as despesas necessárias.
- 16.17.** Caberá à CONTRATADA obter e arcar com os gastos de todas as licenças e franquias, pagar encargos sociais e impostos municipais, estaduais e federais que incidirem sobre a execução dos serviços.
- 16.17.1.** Obter junto à Prefeitura Municipal correspondente o alvará de construção e, se necessário, o alvará de demolição, na forma das disposições em vigor.
- 16.18.** Assumir toda a responsabilidade pela execução dos serviços contratados perante a Codevasf e terceiros, na forma da legislação em vigor, bem como por danos resultantes do mau procedimento, dolo ou culpa de empregados ou prepostos seus, e ainda, pelo fiel cumprimento das leis e normas vigentes, mantendo a Codevasf isenta de quaisquer penalidades e responsabilidades de qualquer natureza pela infringência da legislação em vigor, por parte da CONTRATADA.
- 16.19.** A CONTRATADA será responsável, perante a Codevasf, pela qualidade do total dos serviços, bem como pela qualidade dos relatórios/documentos gerados, no que diz respeito à observância de normas técnicas e códigos profissionais.
- 16.20.** A CONTRATADA deverá tomar todas as providências para proteger o meio ambiente, nos âmbitos interno e externo ao local de execução dos serviços, obedecendo às instruções advindas da Fiscalização, além de evitar danos e aborrecimentos às pessoas e/ou propriedades privadas ou públicas.
- 16.21.** A contratada deverá investir em medidas de promoção da ética e de prevenção da corrupção que contribuam para um ambiente mais íntegro, ético e transparente no setor privado e em suas relações como o setor público, comprometendo-se a atuar contrariamente a quaisquer manifestações de corrupção, atuando junto a seus

fornecedores e parceiros privados a também conhecer e cumprir as previsões da Lei nº 12.846/2013 e do Decreto nº 8.420/15, abstendo-se, ainda, de cometer atos tendentes a lesar a Administração Pública, denunciando a prática de irregularidades que tiver conhecimento por meios dos canais de denúncias disponíveis.

- 16.22.** A CONTRATADA entende e aceita que é condicionante para na execução das obras e serviços de engenharia objeto da presente licitação atender ainda às seguintes normas complementares:
- 16.22.1.** Códigos, leis, decretos, portarias e normas federais, estaduais e municipais, inclusive normas de concessionárias de serviços públicos, e as normas técnicas da Codevasf.
- 16.22.2.** Normas técnicas da ABNT e do INMETRO, principalmente no que diz respeito aos requisitos mínimos de qualidade, utilidade, resistência e segurança.
- 16.22.3.** Plano de Controle Ambiental/Programa de Gestão Ambiental Integrada (PCA/PGAI) e Plano de Assistência Social (PAS), uma vez que a obra é parte integrante do Projeto Hidroagrícola Jequitáí.
- 16.23.** Manter no local das obras e serviços de engenharia uma pasta com todos os documentos previstos e necessários para execução do objeto (ART's, RRT'S, licenças ambientais, projeto básico, alvarás etc.).
- 16.23.1.** Manter em local visível no canteiro de obras cópia da Licença Ambiental, se houver, caso contrário, cópia da legislação e/ou certidão de dispensa do referido documento.
- 16.24.** Atendimento às condicionantes ambientais necessárias à obtenção das Licenças do Empreendimento, emitidas pelo órgão competente, relativas à execução das obras, estabelecidas na Licença Prévia nº 13/2016, na Licença de Instalação nº 337/2013 e na Renovação da Licença de Instalação nº 010/2020.
- 16.24.1.** Ao final dos serviços as instalações do canteiro de obra deverão ser demolidas e as áreas devidamente recuperadas, conforme as recomendações básicas para proteção ambiental.
- 16.24.2.** Realizar e executar o Plano de Recuperação Ambiental de Áreas Degradadas (PRAD) das áreas onde forem realizadas intervenções em função da obra.
- 16.24.3.** Os serviços/fornecimentos contratados deverão ser executados em total conformidade com legislação ambiental vigente em todas as esferas e com o cumprimento dos atos administrativos ambientais inerentes ao empreendimento em questão, mediante observância dos termos e registros sistemáticos, como forma de comprovar a execução.
- 16.24.4.** A empresa deverá emitir um relatório mensal específico acerca da regularidade ambiental do empreendimento, demonstrando a fiel observância das licenças e atos administrativos ambientais correlatos, bem como de toda a legislação ambiental vigente.
- 16.25.** Disponibilizar para a equipe de Fiscalização da Codevasf 01 (um) veículo tipo utilitário (SUV), em estado novo, de no máximo dois anos de uso ou 50.000km, de cor preferencialmente branca, com os dizeres conforme especificação da Codevasf, incluindo despesas operacionais, motoristas, combustível, manutenção e seguro, por período correspondente ao período da obra mais 30(trinta) dias, sendo que os custos das

despesas deverão ser previstos na planilha.

- 16.26.** Manter no local da obra durante todo o período de execução em regime permanente no mínimo 01 (um) técnico de segurança do trabalho, portador de comprovação de registro profissional expedido pelo Ministério do Trabalho e Emprego e caso necessário disponibilizar outros profissionais, conforme disposto na NR4.
- 16.27.** Instalar e manter no canteiro de obras e em locais definidos pela CODEVASF, 04 (quatro) placas de identificação da obra, nas dimensões 3,0x1,5m, com as seguintes informações: nome da empresa (contratada), RT pela obra com a respectiva ART/RRT, nº do Contrato e contratante (CODEVASF), conforme Lei nº 5.194/1966 e Resolução CONFEA nº 198/1971.
- 16.27.1.** A placa de identificação das obras e serviços deve ser no padrão definido pela Codevasf e em local por ela indicado, cujo modelo encontra-se no Manual de Uso da Marca do Governo Federal - Obras, anexo ao TR, independente das exigidas pelos órgãos de fiscalização de classe – Anexo V.
- 16.28.** Instalar e manter, sem ônus para a Codevasf, no canteiro de obras, um escritório e os meios necessários à execução da fiscalização e medição dos serviços por parte da Codevasf, para uso exclusivo da Fiscalização da Codevasf, com área mínima de 15 m<sup>2</sup>.
- 16.29.** Disponibilizar para a equipe da Fiscalização da Codevasf, com vistas ao atendimento das necessidades da obra, os equipamentos para laboratório de controle tecnológico de concreto e aterros, inclusive manutenção e pessoal de apoio para controle de qualidade dos materiais e serviços objetos do Termo de Referência, os quais serão devolvidos à CONTRATADA ao final da execução das obras e serviços de engenharia.
- 16.30.** Todas as despesas para a realização dos serviços de controle tecnológico e medições, tais como os equipamentos de topografia, dos laboratórios de controle tecnológico de geotecnia e concreto, inclusive manutenção e pessoal técnico de apoio e execução, deverão estar contempladas na proposta no preço estabelecido para a instalação e manutenção do canteiro de obras, sendo que ao final das obras todos equipamentos serão devolvidos à CONTRATADA.
- 16.31.** Submeter à aprovação da fiscalização os protótipos ou amostras dos materiais e equipamentos a serem aplicados nas obras e serviços de engenharia objeto do contrato, inclusive os traços dos concretos a serem utilizados.
- 16.32.** Salvo disposições em contrário que constem do termo de contrato, os ensaios, testes, exames e provas exigidos por normas técnicas oficiais para a boa execução do objeto correrão por conta da CONTRATADA e, para garantir a qualidade da obra, deverão ser realizados em laboratórios aprovados pela fiscalização.
- 16.33.** Exercer a vigilância e proteção de todos os materiais e equipamentos no local das obras, inclusive dos barracões e instalações.
- 16.34.** Todos os acessos necessários para permitir à chegada dos equipamentos e materiais no local de execução dos serviços deverão ser previstos, avaliando-se todas as suas dificuldades, pois os custos decorrentes de qualquer serviço para melhoria destes acessos correrão por conta da CONTRATADA.
- 16.35.** A CONTRATADA deverá manter um Preposto, aceito pela Codevasf, no local do serviço,

para representá-la na execução do objeto contratado.

- 16.36.** Responsabilizar-se, desde o início dos serviços até o encerramento do contrato, pelo pagamento integral das despesas do canteiro referentes a água, energia, telefone, taxas, impostos e quaisquer outros tributos que venham a ser cobrados.
- 16.37.** No momento da desmobilização, para liberação da última fatura, faz-se necessária a apresentação da certidão de quitação de débitos, referente às despesas com água, energia, telefone, taxas, impostos e quaisquer outros tributos que venham a ser cobrados.
- 16.38.** Manter no local das obras e serviços de engenharia um Diário de Ocorrências (Diário de Obras), no qual serão feitas anotações diárias referentes ao andamento dos serviços, qualidade dos materiais, mão-de-obra, etc., como também, reclamações, advertências e principalmente problemas de ordem técnica que requeiram solução por uma das partes. Este diário, devidamente rubricado pela Fiscalização e pela CONTRATADA em todas as vias, ficará em poder da Contratante após a conclusão das obras e serviços de engenharia.
- 16.38.1.** A CONTRATADA deverá comunicar à Fiscalização toda a mobilização de pessoal e equipamentos, quando da chegada à obra, a qual deverá ser devidamente anotada no Diário de Obras, para acompanhamento e controle da Codevasf.
- 16.39.** O cronograma de implantação deverá ser atualizado antes do início efetivo das obras e serviços de engenharia, em função do planejamento previsto pela CONTRATADA e dos fornecimentos de responsabilidade da Codevasf, e atualizado/revisado periodicamente conforme solicitação da fiscalização.

#### **17. Cláusula Décima Sétima - OBRIGAÇÕES DA CODEVASF**

- 17.1.** Exigir da CONTRATADA o cumprimento integral deste Contrato.
- 17.2.** Esclarecer as dúvidas que lhe sejam apresentadas pela CONTRATADA, através de correspondências protocoladas.
- 17.3.** Fiscalizar e acompanhar a execução do objeto do contrato.
- 17.4.** Expedir por escrito, as determinações e comunicações dirigidas a CONTRATADA, determinando as providências necessárias à correção das falhas observadas.
- 17.5.** Rejeitar todo e qualquer serviço inadequado, incompleto ou não especificado e estipular prazo para sua retificação.
- 17.6.** Emitir parecer para liberação das faturas, e receber as obras e serviços contratados.
- 17.7.** Efetuar o pagamento no prazo previsto no contrato.

#### **18. Cláusula Décima Oitava - DANO MATERIAL OU PESSOAL**

- 18.1.** A Contratada será responsável, na forma da lei, por quaisquer danos ou prejuízos provenientes de vícios e/ou defeitos na execução dos serviços contratados causados à Codevasf ou a terceiros.

- 18.2.** Correrão por conta da Contratada as despesas que tiverem de ser feitas, por ela ou pela Codevasf, para reparação desses danos ou prejuízos.
- 18.3.** Não serão indenizados os prejuízos que possam advir de erro ou qualquer equívoco de sua proposta ou administração.

## **19. Cláusula Décima Nona – CÓDIGO DE CONDUTA ÉTICA E INTEGRIDADE**

- 19.1.** Deverá ser mantida a observância ao Código de Conduta Ética e Integridade da Codevasf.

## **20. Cláusula Vigésima - RESCISÃO**

- 20.1.** Constituem motivos, dentre outros, para rescisão do contrato:

- I.** o não cumprimento de cláusulas contratuais, especificações, projetos ou prazos;
- II.** o cumprimento irregular de cláusulas contratuais, especificações ou prazos;
- III.** a lentidão no seu cumprimento, levando a Codevasf a presumir, por meio de parecer técnico devidamente fundamentado, a não conclusão dos serviços nos prazos estipulados;
- IV.** o atraso injustificado no início do serviço ou fornecimento;
- V.** a paralisação do serviço ou fornecimento, sem justa causa e prévia comunicação à Codevasf;
- VI.** a subcontratação total ou parcial do seu objeto, a associação da contratada com outrem, a cessão ou transferência, total ou parcial, exceto se admitida no edital e no contrato e autorizada pela Codevasf, bem como a fusão, cisão ou incorporação, que afetem a boa execução deste;
- VII.** o não atendimento das determinações regulares do preposto da Codevasf designado para acompanhar e fiscalizar a sua execução, assim como as de seus superiores;
- VIII.** o cometimento reiterado de faltas na sua execução, anotadas em registro próprio;
- IX.** a decretação da falência ou a instauração de insolvência civil;
- X.** a dissolução da sociedade ou o falecimento do contratado;
- XI.** a alteração social ou a modificação da finalidade ou da estrutura da empresa, que faça a Codevasf presumir prejuízo à execução da obra ou serviço;
- XII.** razões de interesse público, de alta relevância e amplo conhecimento, justificadas e determinadas pela máxima autoridade da esfera administrativa a que está subordinado o contratante e exaradas no processo administrativo a que se refere o contrato;
- XIII.** a supressão, por parte da Administração, de obras, serviços ou compras, acarretando modificação do valor inicial do contrato além do limite permitido no § 1º do art. 81 desta Lei 13.303/2016;
- XIV.** a suspensão de sua execução, por ordem escrita da Administração, por prazo superior a 120 (cento e vinte) dias, salvo em caso de calamidade pública, grave perturbação da ordem interna ou guerra, ou ainda por repetidas suspensões que totalizem o mesmo prazo, independentemente do pagamento obrigatório de indenizações pelas sucessivas e contratualmente imprevistas desmobilizações e

mobilizações e outras previstas, assegurado ao contratado, nesses casos, o direito de optar pela suspensão do cumprimento das obrigações assumidas até que seja normalizada a situação;

**XV.** a ocorrência de caso fortuito ou de força maior, regularmente comprovada, impeditiva da execução do contrato.

**20.2.** Os casos de rescisão contratual serão formalmente motivados nos autos do processo, assegurado o contraditório e a ampla defesa.

## **21. Cláusula Vigésima Primeira – PUBLICAÇÃO**

**21.1.** A Codevasf providenciará a publicação do presente Contrato, em extrato, no Diário Oficial da União – Seção 3, até o quinto dia útil do mês seguinte ao de sua assinatura, para ocorrer no prazo de 20 (vinte) dias daquela data.

## **22. Cláusula Vigésima Segunda - FORO**

**22.1.** Fica eleito o Foro da Justiça Federal da subsecção do estado de Minas Gerais/MG.

**22.2.** E, por estarem de acordo com as condições aqui estipuladas, lavrou-se o presente instrumento contratual, em 03 (três) vias de igual teor e para o mesmo efeito que, lido e achado conforme, é assinado pelas partes e pelas testemunhas.

**Brasília, DF**

---

**MARCELO ANDRADE MOREIRA PINTO**  
Diretor-Presidente da Codevasf

---

**XXXXXXXXXXXXXX**  
Diretor da Área de Desenvolvimento Integrado e Infraestrutura

---

**P/CONTRATADA**

TESTEMUNHAS:

a) CPF/MF nº

b) CPF/MF nº



**COMPANHIA DE DESENVOLVIMENTO DOS VALES  
DO SÃO FRANCISCO E DO PARNAÍBA  
MINISTÉRIO DO DESENVOLVIMENTO REGIONAL - MDR**

# **CÓDIGO DE CONDUTA ÉTICA E INTEGRIDADE DA CODEVASF**

**Deliberação nº 35, de 28 de setembro de 2020**

**2020**

## SUMÁRIO

APRESENTAÇÃO .....	3
CAPÍTULO I – DAS DISPOSIÇÕES PRELIMINARES .....	4
CAPÍTULO II – DA CONCEITUAÇÃO .....	4
CAPÍTULO III – DOS PRINCÍPIOS E VALORES ÉTICOS .....	7
CAPÍTULO IV – DA CONDUTA ÉTICA.....	7
Seção I - Do Ambiente de Trabalho .....	8
Seção II - Do Convívio no Ambiente de Trabalho .....	8
Seção III - Da Execução das Atividades.....	10
Seção IV - Do Uso da Autoridade do Cargo, Função ou Emprego.....	10
Seção V - Da Promoção da Igualdade e Respeito à Diversidade .....	11
Seção VI - Do Relacionamento com o Público .....	11
Seção VII - Do Relacionamento com Clientes e Fornecedores .....	12
Seção VIII - Das Publicações e Autoria de iniciativas e Trabalhos .....	13
Seção IX - Do Sigilo das Informações.....	13
Seção X - Da Segurança das Informações .....	13
Seção XI - Do Uso da Rede Corporativa e dos Meios Digitais .....	14
Seção XII - Da Participação em Eventos .....	15
Seção XIII - Do Recebimento de Presentes e Outros Benefícios .....	15
Seção XIV - Do Conflito de Interesses.....	17
Seção XV - Da Fraude e Corrupção .....	17
Seção XVI - Do Nepotismo .....	18
Seção XVII - Das Atividades Políticas e Religiosas .....	18
CAPÍTULO V - DAS VIOLAÇÕES AO CÓDIGO DE CONDUTA ÉTICA E INTEGRIDADE.....	19
CAPÍTULO VI - DAS DENÚNCIAS .....	20
Seção I - Dos Canais de Comunicação e Denúncia .....	20
Seção II - Do Tratamento das Denúncias .....	20
CAPÍTULO VII – DAS DISPOSIÇÕES GERAIS.....	21
ANEXO I - Termo de Adesão ao Código de Conduta Ética e Integridade da Codevasf.....	24
ANEXO I - Termo de Observância ao Código de Conduta Ética e Integridade da Codevasf	25

## APRESENTAÇÃO

A responsabilidade social de uma empresa pública exige a incorporação, às suas práticas comerciais e organizacionais, de princípios e valores éticos essenciais ao cumprimento da missão institucional que lhe é confiada pela sociedade.

O presente Código de Conduta Ética e Integridade apresenta as condutas a serem adotadas pelos agentes públicos que exercem cargo em comissão, emprego ou função de confiança na Codevasf, que devem ser orientadas pelos princípios de respeito, de honestidade e de responsabilidade, compondo as regras básicas para o agir ético.

As condutas aqui descritas deverão ser observadas como orientações de comportamento em situações da vida profissional ou de atos que dela decorrem.

A Codevasf, com este Código, visa à prevenção de desvios de conduta, promovendo a defesa da dignidade humana, a proteção ao interesse público, a promoção do bem comum e a disseminação de orientações e atividades educativas, sem prejuízo da aplicação de medidas disciplinares cabíveis, quando tais desvios forem constatados.

O compromisso de todos com o cumprimento das disposições presentes neste Código é fundamental para que a Codevasf alcance suas metas, seus objetivos e sua missão de forma ética e transparente.

## CAPÍTULO I DAS DISPOSIÇÕES PRELIMINARES

Art. 1º A Companhia de Desenvolvimento dos Vales do São Francisco e do Parnaíba - Codevasf tem por finalidade o aproveitamento, para fins agrícolas, agropecuários e agroindustriais, dos recursos de água e solo das bacias hidrográficas que compõem sua área de atuação, diretamente ou por intermédio de entidades públicas e privadas, com a promoção do desenvolvimento integrado de áreas prioritárias e a implantação de distritos agroindustriais e agropecuários, com possibilidade, para esse efeito, de coordenar ou executar, diretamente ou mediante contratação, obras de infraestrutura, particularmente de captação de água, para fins de irrigação, de construção de canais primários ou secundários, e também obras de saneamento básico, eletrificação e transportes, conforme plano diretor, em articulação com os órgãos federais competentes.

Art. 2º A conduta dos agentes públicos da Codevasf será orientada pelo Código de Ética Profissional do Servidor Público Civil do Poder Executivo Federal, aprovado pelo Decreto nº 1.171, de 22 de junho de 1994, pelo Código de Conduta da Alta Administração Federal, pelas resoluções expedidas pela Comissão de Ética Pública da Presidência da República - CEP e por este Código, sem prejuízo de outras normas aplicáveis.

Art. 3º Este Código de Conduta Ética e Integridade tem por finalidade orientar os agentes públicos da Codevasf sobre as normas gerais de conduta, com o objetivo de:

- I - fortalecer a imagem institucional;
- II - criar ambiente adequado ao convívio social;
- III - promover a prática e a conscientização quanto aos princípios de conduta;
- IV - instituir instrumento referencial de apoio à decisão ética cotidiana; e
- V - fortalecer o agir ético.

## CAPÍTULO II DA CONCEITUAÇÃO

Art. 4º Para fins deste Código, entende-se:

I - Agente Público: todo aquele que, por força de lei, contrato ou qualquer outro ato jurídico, preste serviços de natureza permanente, temporária, excepcional ou eventual à Codevasf, ainda que não remunerado, inclusive os ocupantes de cargos em comissão, funções de confiança ou gratificada e membros dos órgãos estatutários, ainda que estejam em gozo de licença ou em período de afastamento ou cedidos temporariamente para outros órgãos;

II - Atividade de cunho político-partidário: a atividade cujo objetivo, ainda que indireto, seja a promoção de uma pessoa, um partido político ou uma ideologia partidária;

III - Assédio moral: consiste na repetição deliberada de gestos, palavras (orais ou escritas) e/ou comportamentos, os quais expõem o agente público a situações humilhantes e

constrangedoras, capazes de lhes causar ofensa à personalidade, à dignidade ou à integridade psíquica ou física, com o objetivo de excluí-lo das suas funções ou de deteriorar o ambiente de trabalho;

IV - Assédio sexual: o ato de constranger alguém, com o intuito de obter vantagem ou favorecimento sexual, prevalecendo-se o agente público da sua condição de superior hierárquico ou ascendência inerentes ao exercício de emprego, cargo ou função;

V - Clientes: pessoas físicas ou jurídicas que adquirem ou possam adquirir bens, serviços ou informações produzidas pela Codevasf;

VI - Conflito de interesses: qualquer situação gerada pelo confronto entre os interesses da Codevasf e os interesses particulares de seus agentes públicos, que possa vir a comprometer os interesses da Empresa ou influenciar de maneira imprópria o desempenho das atividades de seus agentes públicos;

VII - Consciência cidadã: atuação com responsabilidade ambiental, econômica, social e cultural, de forma equilibrada, respeitando o direito à vida plena das gerações atuais e contribuindo para a preservação das futuras;

VIII - Corrupção: qualquer ação, direta ou indireta, que consiste em autorização, oferecimento, promessa, solicitação, aceitação, exigência, entrega ou recebimento de vantagem indevida, de natureza econômica ou não, envolvendo pessoas físicas ou jurídicas, agentes públicos ou não, com o objetivo de que se pratique ou deixe de se praticar determinado ato;

IX - Denúncia anônima: manifestação que chega aos canais de denúncia sem identificação;

X - Dignidade humana e respeito às pessoas: valorização da vida e afirmação da cidadania, respeitando a integridade física e moral de todas as pessoas, as diferenças individuais, sociais e econômicas e a diversidade de grupos sociais, com igualdade, equidade e justiça;

XI - Eficiência: executar as atividades da Empresa com presteza e rendimento funcional, exigindo a concretização de resultados positivos para a administração pública e o atendimento satisfatório das necessidades da comunidade;

XII - Ética: valor que norteia a conduta humana no que se refere ao seu caráter, altruísmo e virtudes, tanto no meio social quanto institucional, de modo a determinar a melhor forma de agir e se comportar em sociedade;

XIII - Fornecedores: pessoas físicas ou jurídicas que forneçam bens e serviços à Codevasf;

XIV - Fraude: qualquer ação ou omissão intencional, com o objetivo de lesar ou ludibriar outra pessoa, capaz de resultar em perda para a vítima e/ou vantagem indevida, patrimonial ou não, para o autor ou terceiros, pela declaração falsa ou omissão de circunstâncias materiais com o intuito de levar ou induzir terceiros a erro;

XV - Impessoalidade: prevalência do interesse público sobre os interesses particulares, com objetividade e imparcialidade nas decisões, ações e no uso dos recursos da Empresa;

XVI - Informação privilegiada: a que diz respeito a assuntos sigilosos ou aquela relevante ao processo de decisão no âmbito da Codevasf, que tenha repercussão econômica ou financeira e que não seja de amplo conhecimento público;

XVII - Integridade: honestidade, moralidade e probidade na realização dos compromissos assumidos, repudiando toda a forma de fraude e corrupção, com postura ativa diante de situações que não estejam de acordo com os princípios éticos assumidos;

XVIII - Legalidade: respeito à legislação e às normas internas da Empresa;

XIX - Moralidade: dever de não apenas cumprir a lei formalmente, mas cumprir substancialmente, procurando sempre o melhor resultado para a Empresa;

XX - Nepotismo: o favorecimento de parentes em linha reta ou colateral por consanguinidade ou afinidade até o terceiro grau, nas relações de trabalho ou emprego, para privilegiar os laços de parentesco em detrimento da avaliação de mérito, conforme explicitado na tabela abaixo:

FORMAS DE PARENTESCO			GRAU DE PARENTESCO		
			1º grau	2º grau	3º grau
Parentes Consanguíneos	Em linha reta	Ascendentes	Pais (inclusive madastra e padastro)	Avós	Bisavós
		Descendentes	Filhos	Netos	Bisnetos
	Em linha colateral			Irmãos	Tios e Sobrinhos (e seus cônjuges)
Parentes por afinidade	Em linha reta	Ascendente	Sogros (inclusive madastra e padastro do cônjuge ou companheiro)	Avós do cônjuge ou companheiro	Bisavós do cônjuge ou companheiro
		Descendente	Enteados, genros e noras (inclusive do cônjuge ou companheiro)	Netos (exclusivo do cônjuge ou companheiro)	Bisnetos (exclusivo do cônjuge ou companheiro)
	Em linha colateral			Cunhados (irmãos do cônjuge ou companheiro)	Tios e sobrinhos do cônjuge ou companheiro (e seus cônjuges)

Obs: O Cônjuge ou Companheiro, embora não seja considerado parente, encontra-se sujeito às vedações contidas na súmula vinculante nº 13 do Supremo Tribunal Federal.

XXI - Profissionalismo: desempenho profissional íntegro, assíduo, eficiente, com responsabilidade e zelo, comprometido com a busca da excelência no desempenho de suas atividades na Codevasf;

XXII - Publicidade: trata-se da divulgação oficial do ato para o conhecimento público;

XXIII - Reserva de identidade: a ocultação da identificação do denunciante, a pedido ou de ofício; e

XXIV - Transparência: visibilidade dos critérios que norteiam as decisões e as ações da Empresa, nos termos da legislação vigente, mediante comunicação clara, exata, ágil e acessível, observando os limites do direito à confidencialidade.

### CAPÍTULO III DOS PRINCÍPIOS E VALORES ÉTICOS

Art. 5º A conduta dos agentes públicos da Codevasf será orientada por este Código, pelo cumprimento dos normativos vigentes, da lei de criação da Empresa, do seu Estatuto Social e Regimento Interno, e da legislação aplicável, observados princípios e valores essenciais na atuação da Empresa.

Art. 6º São Princípios Éticos na Codevasf:

- I - a legalidade, impessoalidade, moralidade, publicidade e eficiência;
- II - o reconhecimento da probidade, da integridade corporativa e da lealdade como valores intrínsecos ao exercício das atividades profissional e organizacional;
- III - a garantia da liberdade de expressão e de acesso à informação;
- IV - o respeito às diferenças individuais e consequente eliminação de qualquer forma de discriminação em função de etnia, nacionalidade, gênero, crença religiosa, convicção política, origem, classe social, linguística, orientação sexual, idade ou capacidade física;
- V - a proteção ao meio ambiente, a otimização do trabalho, a cooperação e o combate ao desperdício dos recursos públicos; e
- VI - a defesa da dignidade humana, a proteção ao interesse público e a promoção do bem comum.

Art. 7º São Valores Éticos na Codevasf:

- I - a ética;
- II - a dignidade humana e o respeito às pessoas;
- III - a integridade;
- IV - a consciência cidadã;
- V - a transparência;
- VI - a honestidade;
- VII - a discrição;
- VIII - a cordialidade e urbanidade;
- IX - a boa-fé e o decoro; e
- X - o zelo permanente pela imagem e integridade institucional.

## CAPÍTULO IV DA CONDUTA ÉTICA

Art. 8º A Codevasf possuirá Comissão de Ética encarregada de orientar e aconselhar quanto a ética profissional de seus agentes públicos, no tratamento com as pessoas e com o patrimônio público, competindo-lhe conhecer as condutas e procedimentos passíveis de censura.

Art. 9º Os princípios e valores éticos contidos neste Código, em leis, decretos, políticas e normativos internos deverão ser considerados no exercício das atividades profissionais.

### **Seção I Do Ambiente de Trabalho**

Art. 10. Pelas características das atividades realizadas pela Empresa, exige-se prontidão e atenção especial em relação às condições do ambiente de trabalho em que são desenvolvidas, sendo necessário aos agentes públicos da Codevasf:

I - zelar pela defesa da vida, pela integridade física e segurança própria, das pessoas com quem se relacionam e das instalações utilizadas;

II - não movimentar ou retirar do lugar próprio qualquer documento ou objeto pertencente a Empresa, sem prévia autorização da autoridade competente;

III - respeitar as normas de segurança do trabalho na realização das atividades diárias, fazendo o uso de uniformes e Equipamentos de Proteção Individual – EPI disponibilizados pela Empresa, quando necessário;

IV - respeitar e zelar pelo fiel cumprimento das normas legais e regulamentares, internas e externas;

V - preservar o meio ambiente, observando e difundindo os normativos ambientais;

VI - não portar armas nos locais de trabalho, quando estas não forem necessárias para as atividades que executa;

VII - não praticar atividades comerciais de compra e venda, oferta de serviços ou propaganda nas dependências da Empresa, ainda que fora do horário de expediente, sem prévia autorização;

VIII - não praticar jogos de azar nas dependências da Empresa;

IX - não consumir, distribuir, comprar ou vender substâncias entorpecentes, mesmo que lícitas, nas dependências da Codevasf ou estar sob o efeito destas substâncias durante a jornada de trabalho; e

X - não fumar no ambiente de trabalho, exceto nas áreas definidas para este fim, quando houver.

Parágrafo único. O consumo moderado de bebidas alcóolicas é permitido em ocasiões oficiais de festividades e comemorações realizadas pela Codevasf.

## **Seção II**

### **Do Convívio no Ambiente de Trabalho**

Art. 11. O convívio no ambiente de trabalho deverá ser alicerçado na cordialidade, no respeito mútuo, na equidade, no bem-estar, na segurança de todos, na colaboração, no espírito de equipe e na busca de um objetivo comum, independentemente da posição hierárquica, emprego, cargo em comissão ou função de confiança.

Art. 12. Constituem condutas a serem observadas pelo agente público da Codevasf:

I - contribuir para um ambiente de trabalho livre de ofensas, difamação, exploração, discriminação, repressão, intimidação, assédio e todo e qualquer tipo de violência;

II - compartilhar com os demais colegas os conhecimentos e as informações necessárias ao exercício das atividades próprias da Empresa, respeitadas as normas relativas ao sigilo;

III - dispensar a outros agentes públicos, ainda que licenciados ou aposentados, assim como os de outros órgãos públicos, o mesmo tratamento conferido ao público em geral, quando estes demandarem serviços da Codevasf;

IV - não permitir que interesses de ordem pessoal, simpatias ou antipatias interfiram no trato com colegas, público em geral e no andamento dos trabalhos;

V - não prejudicar deliberadamente, no ambiente de trabalho ou fora dele, por qualquer meio, a imagem da Empresa ou a reputação de seus agentes públicos;

VI - zelar pela correta utilização de recursos materiais, equipamentos, serviços contratados e veículos oficiais, da Empresa ou de prestadores de serviço, colocados à sua disposição;

VII - respeitar a hierarquia, porém sem nenhum temor de denunciar qualquer ilegalidade ou abuso de poder;

VIII - resistir às pressões de superiores hierárquicos, de contratantes, interessados e outros que visem obter quaisquer favores ou vantagens indevidas;

IX - denunciar atos decorrentes de ações imorais, ilegais ou antiéticas;

X - ser assíduo e se apresentar com vestimentas adequadas ao local de trabalho;

XI - solicitar autorização prévia a chefia imediata para ausentar-se durante o expediente e evitar faltar ao trabalho sem motivo que o justifique; e

XII - promover o Código de Conduta Ética e Integridade, com ampla divulgação aos empregados e demais agentes públicos e privados com quem a Empresa mantém relações de negócio, mediante ações de comunicação e educação.

Art. 13. O agente público que coordenar, supervisionar ou chefiar outros agentes públicos na Codevasf deverá:

I - agir de forma clara e inequívoca, primando pela moralidade e pelo profissionalismo;

II - promover ambiente de trabalho harmonioso, cooperativo, participativo, motivador e produtivo;

III - agir com urbanidade e respeito, tratando as questões individuais com discrição; e

IV - abster-se de conduta que possa caracterizar preconceito, discriminação, constrangimento, assédio de qualquer natureza, desqualificação pública ou pessoal, ofensa ou ameaça, a terceiros ou a outros agentes públicos.

Art. 14. Será vedado ao agente público da Codevasf praticar ou compactuar com atos de assédio moral ou sexual na Empresa.

### **Seção III**

#### **Da Execução das Atividades**

Art. 15. O agente público da Codevasf deverá agir de forma objetiva e técnica, com urbanidade e clareza, mantendo conduta moderada e independência profissional, aplicando a legislação em vigor e os normativos internos, em todo seu conjunto, sem se deixar intimidar por interferências ou pressões de qualquer ordem na execução das atividades que lhe forem atribuídas.

Parágrafo único. As decisões estratégicas tomadas pelos agentes públicos deverão se basear em análise de risco, quando disponível, visando a sustentabilidade e a viabilidade das ações da Empresa.

Art. 16. É dever do agente público da Codevasf abster-se de atuar em processos administrativos, participar de comissão de licitação, comissão ou banca de concurso ou da tomada de decisão, quando haja interesse próprio ou de seu cônjuge ou companheiro, parente consanguíneo ou afim, em linha reta ou colateral, até o terceiro grau, amigo íntimo, inimigo notório, credor ou devedor.

Art. 17. Na análise de processos administrativos de qualquer natureza, o agente público da Codevasf deverá agir de forma imparcial, diligente e tempestivo, buscando a veracidade dos fatos, controlando e cumprindo os prazos.

Art. 18. Quando participar de procedimentos correccionais, o agente público da Codevasf deverá agir de forma objetiva e imparcial, com discrição e cordialidade, buscando a veracidade dos fatos, assegurando aos envolvidos o direito ao contraditório e à ampla defesa e resguardando o sigilo das informações.

### **Seção IV**

#### **Do Uso da Autoridade do Cargo, Função ou Emprego**

Art. 19. É vedado ao agente público da Codevasf:

I - exercer ou permitir o uso de seu cargo em comissão, função de confiança ou gratificada, e emprego com finalidade estranha ao interesse público, ainda que observadas as formalidades legais.

II - utilizar ou permitir o uso do seu cargo em comissão, função de confiança ou gratificada, emprego, ou do nome da Codevasf para a promoção de opinião, produto, serviço ou empresa própria ou de terceiros;

Parágrafo único. A citação do cargo em comissão, função de confiança ou gratificada, emprego e a emissão de opiniões somente serão permitidas em documentos curriculares, em aulas, palestras e livros, ou em qualquer outra forma de publicação, desde que fique registrado que não refletem o posicionamento da Empresa.

## **Seção V**

### **Da Promoção da Igualdade e Respeito à Diversidade**

Art. 20. Os agentes públicos da Codevasf, a fim de promover a igualdade e o respeito à diversidade, deverão:

I - abster-se de emitir opinião ou de adotar práticas que demonstrem preconceito de origem, raça, sexo, cor, idade, gênero, credo e quaisquer outras formas de discriminação ou que possam perturbar o ambiente de trabalho ou causar constrangimento aos demais agentes públicos; e

II - repudiar toda e qualquer forma de preconceito e discriminação, denunciando os eventuais casos vivenciados ou testemunhados.

## **Seção VI**

### **Do Relacionamento com o Público**

Art. 21. Nas relações estabelecidas com públicos diversos, o agente público da Codevasf deverá apresentar conduta equilibrada e isenta, não participando de transações ou atividades que possam comprometer a sua dignidade profissional ou desabonar a sua imagem pública, bem como a da Empresa.

Parágrafo único. O exercício da função pública deverá ser profissional e se integrar à vida particular de cada agente público, de forma que os fatos e atos verificados na conduta cotidiana da vida privada do agente público poderão influenciar no conceito de sua vida funcional, desde que tenham correlação com sua atividade profissional.

Art. 22. O agente público da Codevasf deverá pautar o seu comportamento consoante as seguintes diretrizes:

I - respeito aos valores, às necessidades públicas e às boas práticas da comunidade, contribuindo para a construção e consolidação de consciência cidadã no relacionamento com a sociedade em geral;

II - respeito às regras protocolares, às competências e à coordenação estabelecida em operação ou evento no relacionamento com autoridades públicas nacionais e estrangeiras;

III - observância às normas e à posição oficial da Empresa no relacionamento com a imprensa, quando se manifestar em nome da Codevasf, tendo o cuidado de não expressar opiniões contra a honra e o desempenho funcional de outro agente público;

IV - comunicação entre agentes públicos da Codevasf e a imprensa, mediante prévia autorização da Empresa;

V - portar-se com urbanidade e cortesia; e

VI - profissionalismo, impessoalidade, publicidade e transparência, com atenção especial quanto aos aspectos legais e contratuais envolvidos, resguardando-se de eventuais práticas desleais ou ilegais de terceiros ao relacionar-se com fornecedores ou prestadores de serviços.

Art. 23. O atendimento ao público deverá ser realizado com agilidade, presteza, qualidade, urbanidade e respeito, fornecendo informações claras e confiáveis, devendo o agente público atuar de modo a harmonizar as relações entre o cidadão e a Codevasf.

Parágrafo único. Durante o atendimento, o agente público da Codevasf deverá adotar, entre outras, as seguintes condutas:

I - evitar interrupções por razões alheias ao atendimento;

II - ser claro em seus posicionamentos e opiniões, mantendo a discrição, com vistas a motivar respeito e confiança do público em geral;

III - agir com profissionalismo em situações de conflito, procurando manter o controle emocional; e

IV - orientar e encaminhar corretamente o cidadão quando o atendimento precisar ser realizado por outra unidade ou órgão.

## **Seção VII**

### **Do Relacionamento com Clientes e Fornecedores**

Art. 24. No relacionamento com clientes e fornecedores, são condutas esperadas dos agentes públicos da Codevasf:

I - colaborar com as condições adequadas para que fornecedores desempenhem suas atividades de forma apropriada;

II - visitar ou reunir-se com clientes ou fornecedores, mediante autorização do superior hierárquico, seja por motivos de ordem técnica ou comercial, acompanhados de pelo menos mais um empregado da Empresa;

III - conduzir as reuniões do processo de contratação ou negociação, formalmente, com registro em ata e sempre na presença de, no mínimo, 2 (dois) agentes públicos da Codevasf;

IV - não prestar qualquer tipo de assessoramento ou auxílio profissional a clientes ou fornecedores, exceto quando previsto em contrato ou expressamente autorizado pela autoridade competente;

V - comunicar ao superior hierárquico condutas ou comportamentos inadequados por parte de clientes ou fornecedores;

VI - observar estritamente as condições contratuais; e

VII - orientar clientes e fornecedores em relação à observância deste Código e demais normativos internos, no que for aplicável.

Art. 25. Nos processos de contratação de bens e serviços, o agente público da Codevasf deve atuar com isonomia, cumprindo as normas internas e externas, sem favorecer ou prejudicar qualquer concorrente.

### **Seção VIII**

#### **Das Publicações e Autoria de Iniciativas e Trabalhos**

Art. 26. O agente público deverá assumir a execução e autoria de seus trabalhos.

Art. 27. A divulgação ou publicação de dados, programas de computador, metodologias de trabalho ou informações produzidas no exercício das atividades da Empresa ou na participação em projetos institucionais, inclusive aqueles desenvolvidos em parceria com outros órgãos, deverão ser previamente autorizadas, ressalvadas as situações de interesse institucional.

Art. 28. O agente público da Codevasf, que na elaboração de documentos citar trechos de obras protegidas por leis de direitos autorais ou de propriedade intelectual, deverá indicar a sua autoria e origem.

Art. 29. O agente público da Codevasf deverá respeitar a autoria de iniciativas, trabalhos ou soluções de problemas apresentados por outros agentes públicos, conferindo-lhes os respectivos créditos.

Parágrafo único. O disposto no caput não se aplica à reprodução parcial ou integral de textos produzidos para a Codevasf em despachos, processos administrativos, pareceres e documentos assemelhados.

### **Seção IX**

#### **Do Sigilo das Informações**

Art. 30. O agente público da Codevasf deverá adotar as seguintes condutas:

I - guardar sigilo sobre as informações a que tiver acesso ou conhecimento em função de suas atribuições, preservando o sigilo de acordo com as normas vigentes na Empresa;

II - não divulgar, repassar ou comentar informações privilegiadas ou relativas a atos ou fatos relevantes, com repercussão econômica e/ou financeira e que não tenham sido tornados públicos;

III - respeitar o sigilo profissional; e

IV - guardar segredo sobre as informações pessoais de qualquer outro agente público da Codevasf às quais tenham acesso em razão de cargo em comissão, função de confiança ou gratificada e/ou atividade desenvolvida, excetuando-se as situações previstas em lei.

### **Seção X**

#### **Da Segurança das Informações**

Art. 31. Constituem condutas a serem adotadas pelo agente público da Codevasf:

I - observar os protocolos de segurança relacionados com a utilização de sistemas de Tecnologia da Informação - TI e equipamentos;

II - não compartilhar senhas, ou permitir o acesso ou uso não autorizado dos sistemas de TI;

III - comunicar ao seu superior hierárquico ou à autoridade competente:

a) o desaparecimento ou a suspeita de perda de informação e/ou de equipamentos que contenham informações pessoais ou privilegiadas;

b) qualquer forma de manipulação indevida ou desvio do uso de informação por outro agente público; e

c) situações de vulnerabilidade ou fragilidade de seu conhecimento e que coloque as informações sob o risco de serem violadas ou acessadas por pessoas não autorizadas.

IV - não alterar ou destruir documentos originais de valor probatório, mantendo-os em arquivo pelos prazos definidos por normativo interno e pela legislação aplicada.

## **Seção XI**

### **Do Uso da Rede Corporativa e dos Meios Digitais**

Art. 32. Será vedado aos agentes públicos da Codevasf o uso dos recursos de hardware e software disponibilizados pela Empresa para:

I - fazer uso particular em atividades comerciais de compra e venda, oferta de serviços ou propaganda;

II - obter, armazenar, utilizar ou repassar material que viole leis de direitos autorais ou de propriedade intelectual;

III - obter, armazenar, utilizar ou repassar material que tenha conteúdo pornográfico, de exploração sexual, racista, homofóbico, sexista, político-partidário, contra a liberdade religiosa ou que atente contra a diversidade;

IV - usar do anonimato para envio de mensagens ou postagem de conteúdos que contrariem os interesses da Empresa, resguardados os casos previstos neste Código;

V - enviar mensagens ofensivas por meio de correio eletrônico corporativo;

VI - obter ou propagar intencionalmente vírus e similares;

VII - tentar invadir, violar sistemas ou controles de segurança;

VIII - fornecer ou utilizar senhas de terceiros para obter acesso a sistemas ou computadores;

IX - enviar, transmitir, distribuir, disponibilizar ou armazenar na internet ou em outros meios digitais, informações, dados, segredos comerciais, financeiros ou tecnológicos ou quaisquer outras informações pertencentes à Codevasf, salvo se expressamente autorizado pelo gestor da respectiva informação;

X - utilizar a rede corporativa e os meios digitais disponibilizados pela Empresa para acessar serviços de telefonia via internet que não sejam autorizados pela Codevasf; e

XI - praticar atividades de caráter político-partidário, religioso, de autoajuda e para a propagação de “correntes”.

Art. 33. O uso dos recursos de hardware e software disponibilizados pela Empresa poderá ocorrer para fins particulares, desde que não prejudique ou atente contra:

- I - a legislação;
- II - a imagem e reputação da Empresa ou de sua força de trabalho;
- III - a imagem de terceiros;
- IV - as atividades ou processos de trabalho da Empresa; e
- V - a segurança das informações e dos recursos corporativos.

## **Seção XII**

### **Da Participação em Eventos**

Art. 34. As despesas relacionadas à participação de agente público da Codevasf em eventos como seminários, congressos, palestras, visitas e reuniões técnicas, no Brasil ou no exterior, que guardem correlação com as atribuições de seu cargo em comissão, emprego ou função de confiança ou gratificada, ou que sejam de interesse da Codevasf deverão ser custeadas, preferencialmente, pela Empresa.

§1º As despesas relativas a transporte, alimentação, hospedagem e inscrição do agente público, excepcionalmente, poderão ser custeadas pela instituição promotora do evento, no todo ou em parte, sendo vedado o recebimento de remuneração, se esta for:

- a) organismo internacional do qual o Brasil faça parte;
- b) governo estrangeiro e suas instituições;
- c) instituição acadêmica, científica e cultural; ou
- d) empresa, entidade ou associação de classe que não esteja sob a jurisdição regulatória da Codevasf, ou que possa ser beneficiária de decisão da qual participe o agente público, seja individual ou coletivamente.

§2º O agente público da Codevasf poderá aceitar descontos de transporte, hospedagem e refeição, bem como de taxas de inscrição, desde que não sejam em benefício pessoal.

Art. 35. A prestação de contas de afastamentos custeados com recursos públicos (passagens, diárias, hospedagem, dentre outros) será, obrigatoriamente, realizada pelo agente público da Codevasf nos prazos e formas determinados pelos normativos vigentes.

## **Seção XIII**

### **Do Recebimento de Presentes e Outros Benefícios**

Art. 36. O agente público da Codevasf não poderá exigir, aceitar, solicitar ou receber presente de qualquer valor ou qualquer tipo de ajuda financeira, gratificação, prêmio, comissão,

doação ou vantagem de qualquer espécie, para si, familiares ou qualquer pessoa, quando o ofertante for pessoa, empresa ou entidade que:

I - tiver interesse pessoal, profissional ou empresarial em decisão que possa ser tomada pelo agente público, individual ou coletivamente;

II - mantiver relação comercial com a Codevasf; ou

III - representar o interesse de terceiros, como procurador ou preposto, de pessoas, empresas ou entidades compreendidas nos incisos I e II.

§1º O recebimento de presentes será permitido nas seguintes situações:

I - em razão de laços de parentesco ou amizade, desde que o seu custo seja arcado pelo próprio ofertante, e não por pessoa, empresa ou entidade que se enquadre em qualquer das hipóteses previstas nos incisos de I a III do art. 36; e

II - quando ofertados por autoridades estrangeiras, nos casos protocolares em que houver reciprocidade ou em razão do exercício de funções diplomáticas.

§2º Nos casos em que o presente não possa, por qualquer razão, ser recusado ou devolvido sem ônus para o agente público, o fato deverá ser comunicado por escrito à chefia da unidade orgânica de sua lotação e o material entregue à unidade responsável pelas atividades de patrimônio e almoxarifado que providenciará a emissão de recibo e os devidos registros e destinações legais.

§3º Para fins deste Código, não são caracterizados como presente:

I - prêmio em dinheiro ou bens concedidos ao agente público por entidade acadêmica, científica ou cultural, em reconhecimento por sua contribuição de caráter intelectual;

II - prêmio concedido em razão de concurso de acesso público a trabalho de natureza acadêmica, científica, tecnológica ou cultural; e

III - bolsa de estudos vinculada ao aperfeiçoamento profissional ou técnico do agente público, desde que o patrocinador não tenha interesse em decisão que possa ser tomada pelo agente público, em razão do cargo em comissão, função de confiança ou gratificada ou emprego que exerce.

Art. 37. O agente público da Codevasf poderá aceitar brindes desde que:

I - não tenham valor comercial ou sejam distribuídos por entidade de qualquer natureza a título de cortesia, propaganda, divulgação habitual ou por ocasião de eventos ou datas comemorativas de caráter histórico ou cultural, desde que não ultrapassem o valor unitário de R\$ 100,00 (cem reais), conforme estabelecido na Resolução nº 3, de 23/11/2000, elaborada pela Comissão de Ética Pública, da Casa Civil, Subchefia para Assuntos Jurídicos, que trata das regras sobre o tratamento de presentes e brindes aplicáveis às autoridades públicas abrangidas pelo Código de Conduta da Alta Administração Federal;

II - tenham periodicidade de distribuição não inferior a 12 (doze) meses; e

III - sejam de caráter geral ou que não se destinem exclusivamente a um determinado agente público da Codevasf.

§1º Caso o valor do brinde ultrapasse o valor previsto no inciso I do art. 37, ele será tratado como presente, e será aplicado o disposto no artigo 36.

§2º O agente público não deverá vincular o uso do brinde, ainda que recebido a título de propaganda, à imagem institucional da Codevasf e de seus agentes públicos no exercício de suas atribuições.

#### **Seção XIV** **Do Conflito de Interesses**

Art. 38. Com vistas a prevenir ou impedir possível conflito de interesses, o agente público da Codevasf não deverá:

I - envolver-se direta ou indiretamente em qualquer atividade que seja conflitante com os interesses da Codevasf;

II - divulgar ou fazer uso de informação privilegiada, em proveito próprio ou de terceiros, obtida em razão das atividades exercidas;

III - exercer atividade que implique na prestação de serviços ou na manutenção da relação de negócio com pessoa física ou jurídica, que tenha interesse em decisão da qual participa, seja individual ou coletivamente, ou da unidade orgânica de sua lotação;

IV - desempenhar, direta ou indiretamente, atividade que em razão da sua natureza seja incompatível com as atribuições do cargo em comissão, da função de confiança ou gratificada, ou do emprego que exerce;

V - atuar, ainda que informalmente, como procurador, consultor, assessor ou intermediário de interesses privados na Codevasf;

VI - praticar ato em benefício de pessoa jurídica da qual ele participe, ou seu cônjuge, companheiro ou parentes, consanguíneos ou afins, em linha reta ou colateral, até o terceiro grau, e que possa ser por ele beneficiada ou influenciada em seus atos de gestão; e

VII - prestar serviços, ainda que eventuais, à empresa cuja atividade seja controlada ou fiscalizada pela Codevasf.

Art. 39. O agente público da Codevasf, em casos de dúvidas, deverá consultar a Comissão de Ética da Codevasf ou a Comissão de Ética Pública sobre a existência de conflito de interesses e pedido de autorização para o exercício de atividade privada, observada a legislação vigente

Parágrafo único. A consulta citada no caput também será aplicada aos agentes públicos da Codevasf em gozo de licença para tratar de interesses particulares.

## **Seção XV**

### **Da Fraude e Corrupção**

Art. 40. Com vistas a evitar a ocorrência de fraude e/ou corrupção, é vedado aos agentes públicos da Codevasf:

I - insinuar, prometer, oferecer, pagar ou dar, direta ou indiretamente, vantagem a agente público, nacional ou estrangeiro, ou a pessoa a ele relacionada;

II - solicitar, aceitar ou receber, direta ou indiretamente, suborno, propina ou qualquer vantagem indevida ou promessa de tal vantagem em razão de função pública exercida; e

III - aceitar qualquer tipo de cortesia, transporte ou hospedagem de empresa que possa participar de processo licitatório ou de outra forma de aquisição de bens e serviços, exceto quando legalmente previsto;

Art. 41. Os agentes públicos da Codevasf deverão denunciar qualquer situação de fraude ou corrupção que tiverem conhecimento, sob qualquer forma, direta ou indiretamente, que envolva ou não valores monetários.

Parágrafo único. Os agentes públicos deverão estabelecer diligências administrativas com vistas à prevenção de fraude e corrupção nos acordos e contratos firmados com terceiros, sendo, ainda, que resultados e constatações em desvio aos ditames deste código e ao cumprimento de normativos da Empresa deverão ser encaminhados para conhecimento da Secretaria de Integridade, Riscos e Controles Internos – PR/SRC.

## **Seção XVI**

### **Do Nepotismo**

Art. 42. Será vedado aos agentes públicos da Codevasf:

I - nomear, designar, contratar ou influenciar, direta ou indiretamente, na contratação de pessoa física ou jurídica cujo administrador ou sócio com poder de direção seja parente consanguíneo ou por afinidade de:

- a) qualquer agente público que exerça função de confiança em unidade orgânica da Empresa responsável por demandar aquisições ou contratações e realizar procedimentos licitatórios, inclusive de dispensa ou inexigibilidade de licitação; e
- b) agente público da Codevasf responsável pela autorização da contratação e/ou pela assinatura do contrato.

II - realizar nomeações ou designações recíprocas entre as unidades orgânicas da Codevasf, mediante ajustes recíprocos caracterizando tal prática como nepotismo cruzado.

## **Seção XVII**

### **Das Atividades Políticas e Religiosas**

Art. 43. Em relação às atividades políticas e religiosas será vedado aos agentes públicos da Codevasf:

I - promover ou participar de atividades político-partidárias ou religiosas durante o expediente e no local de trabalho ou fazer uso dos recursos da Codevasf com esta finalidade, ou mesmo associá-la à sua imagem;

II - realizar qualquer tipo de propaganda político-partidária ou religiosa nas dependências da Codevasf.

Parágrafo único. Em casos excepcionais, a realização de atividades religiosas poderão ser autorizadas pela Empresa.

## CAPÍTULO V DAS VIOLAÇÕES AO CÓDIGO DE CONDUTA ÉTICA E INTEGRIDADE

Art. 44. As condutas que possam configurar violação a este Código serão apuradas, de ofício ou em razão de denúncia fundamentada, pela Comissão de Ética Codevasf, nos termos do seu Regimento Interno, que poderá ensejar:

I - na aplicação da pena de censura ética; ou

II - na recomendação para se adotar a conduta adequada.

Parágrafo único. Se a conclusão for pela existência de falta ética, além das providências previstas neste Código, no Código de Conduta da Alta Administração Federal e no Código de Ética Profissional do Servidor Público Civil do Poder Executivo Federal, a Comissão de Ética da Codevasf tomará as seguintes providências, no que couber:

I - sugerir à autoridade hierarquicamente superior ao agente público na Codevasf a sua exoneração, se ocupante de cargo em comissão ou função de confiança ou gratificada, ou a devolução ao órgão de origem, se agente público cedido de outro órgão;

II - encaminhar o processo de apuração a Controladoria-Geral da União - CGU ou, conforme o caso, a outra unidade do Sistema de Correição do Poder Executivo Federal, para exame de eventuais transgressões disciplinares; e

III - recomendar a abertura de processo administrativo próprio, em caso de indícios de infração disciplinar.

Art. 45. As condutas que possam configurar violações disciplinares, ou a este Código, serão encaminhadas à Ouvidoria da Codevasf – CONSAD/OUV, para fins de registro, e à Corregedoria da Codevasf - PR/COR para providências quanto à apuração disciplinar.

Art. 46. A Comissão de Ética da Codevasf não poderá deixar de proferir decisão sobre matéria de sua competência, alegando omissão por parte deste Código, do Código de Conduta da Alta Administração Federal ou do Código de Ética Profissional do Servidor Público Civil do Poder Executivo Federal.

Parágrafo único. Caso ocorra a omissão prevista no art. 46, esta será resolvida por analogia e invocação aos princípios da legalidade, impessoalidade, moralidade, publicidade e eficiência.

Art. 47. A Comissão de Ética da Codevasf em casos de dúvida quanto à legalidade de suas decisões deverá ouvir, previamente, a Assessoria Jurídica da Codevasf.

Art. 48. A Comissão de Ética de Codevasf comunicará à Comissão de Ética Pública as situações que possam configurar descumprimento do Código de Conduta da Alta Administração Federal.

## CAPÍTULO VI DAS DENÚNCIAS

### **Seção I** **Dos Canais de Comunicação e Denúncia**

Art. 49. Os agentes públicos da Codevasf que testemunharem, tomarem conhecimento ou sofrerem com alguma conduta que configure descumprimento às orientações deste Código deverão comunicar ou denunciar o fato aos superiores hierárquicos, à Ouvidoria e/ou à Comissão de Ética da Codevasf, com a utilização dos seguintes canais:

I - Ouvidoria da Codevasf: <https://sistema.ouvidorias.gov.br>; e

II - Comissão de Ética da Codevasf: [etica@codevasf.gov.br](mailto:etica@codevasf.gov.br) ou pela intranet <http://srv122/etica/>.

Parágrafo único. Ao comunicante ou denunciante será assegurado a confidencialidade do fato relatado.

Art. 50. A Codevasf acolherá a comunicação ou denúncia de desvio de conduta ou de indícios de desvio de conduta feita de boa-fé, e não admitirá retaliações ou punições contra quaisquer pessoas que apresentem essa comunicação ou denúncia.

§1º Os empregados que causarem retaliações ou punições ao comunicante ou denunciante, se identificados, poderão sofrer sanção disciplinar.

§2º Qualquer pessoa física ou entidade regularmente constituída é parte legítima para formular denúncia sobre violações a este Código à Ouvidoria e/ou à Comissão de Ética da Codevasf.

### **Seção II** **Do Tratamento das Denúncias**

Art. 51. A Codevasf garantirá o anonimato do denunciante por prazo indeterminado e a confidencialidade do processo de investigação e de apuração de responsabilidades, até a publicação da decisão administrativa definitiva.

§1º Os processos instaurados para apuração de prática em desrespeito ao presente Código e às normas éticas serão considerados “reservados”, conforme legislação específica, até que sejam concluídos.

§2º A Ouvidoria e/ou Comissão de Ética da Codevasf, depois de concluído o processo apuratório, providenciará(ão) o desentranhamento dos documentos dos autos, mantendo-os lacrados e protegidos de forma a resguardar o devido sigilo.

§3º A qualquer pessoa que esteja sendo investigada será assegurado o direito de saber o que lhe está sendo imputado, de conhecer o teor da acusação e de ter vista aos autos, no recinto da Comissão de Ética da Codevasf, mesmo que ainda não tenha sido notificada da existência do procedimento investigatório, como também de obter cópia dos autos e de certidão do seu teor, ressalvado o disposto no artigo 52.

Art. 52. Ao denunciante, sempre que solicitado, será garantido o acesso restrito à sua identidade e às demais informações pessoais constantes das denúncias.

§1º Nos casos em que for adotado reserva de identidade, a Codevasf deverá encaminhar a denúncia aos órgãos de apuração sem o nome do denunciante.

§2º Nos casos de adoção de reserva de identidade em que a identificação do denunciante for indispensável à apuração dos fatos e houver justificativa formal, o nome do denunciante será encaminhado ao órgão de apuração, que ficará responsável por restringir o acesso à identidade do denunciante a terceiros.

§3º A restrição de acesso estabelecida no caput deste dispositivo não se aplica caso se configure denúncia caluniosa ou flagrante má-fé por parte do denunciante.

## CAPÍTULO VII DAS DISPOSIÇÕES GERAIS

Art. 53. O agente público da Codevasf poderá consultar a Comissão de Ética da Codevasf, em caso de dúvida quanto à aplicação deste Código e em situações que possam configurar desvio de conduta.

Art. 54. A Comissão de Ética da Codevasf será responsável por garantir a aplicação deste Código.

Art. 55. A Comissão de Ética da Codevasf deverá propor atualizações a este Código, a cada 3 (três) anos, devendo ser aprovado pelo Conselho de Administração da Codevasf – Consad.

Parágrafo único. Após a revisão do Código, deverá ser dada ampla publicidade aos empregados e demais agentes públicos e privados que mantêm relações de negócio com a Empresa.

Art. 56. Os agentes públicos da Codevasf deverão cumprir o estabelecido neste Código, consoante a assinatura do “Termo de Adesão ao Código de Ética e Integridade da Codevasf” - Anexo I, que poderá ser realizada eletronicamente, por meio de link disponibilizado na intranet da Codevasf no ato de posse, investidura em função pública ou celebração de contrato de trabalho, devendo a renovação do termo de ciência ocorrer a cada alteração deste Código.

§1º A posse em cargo ou função pública que submeta o agente público da Codevasf às normas do Código de Conduta da Alta Administração Federal deverá ser precedida de consulta à Comissão de Ética Pública, acerca de alguma situação que possa suscitar conflito de interesses.

§2º A Área de Gestão Administrativa e Suporte Logístico – AA, com o auxílio da Comissão de Ética da Codevasf, adotará as medidas necessárias ao cumprimento do disposto no §2º.

Art. 57. A Área de Gestão Administrativa e Suporte Logístico – AA, com o auxílio da Comissão de Ética da Codevasf, será responsável pela promoção de treinamento, no mínimo uma vez ao ano, sobre o Código de Conduta Ética e Integridade para todos os agentes públicos da Codevasf, conforme disposto na legislação.

Art. 58. Os contratos, convênios e instrumentos congêneres conterão cláusulas específicas que imponham a obrigação aos contratados/convenientes e assemelhados de assinarem o “Termo de Observância ao Código de Conduta Ética e Integridade da Codevasf” – Anexo II.

§1º O Termo previsto no caput deste artigo deverá ser anexado ao processo relativo ao instrumento firmado.

§2º Os termos aditivos dos contratos, convênios e instrumentos congêneres, celebrados após a aprovação deste Código, deverão incluir cláusulas específicas que contenham as obrigações a que se refere o caput.

§3º O descumprimento deste Código por empregado de empresa contratada pela Codevasf deverá ser comunicado formalmente ao representante legal da contratada.

Art. 59. Os editais de concursos ou de processos seletivos para contratação de empregados pela Codevasf deverão fazer expressa referência a este Código como conteúdo programático do concurso ou do processo seletivo.

Art. 60. No processo de ambientação de novos empregados, a Codevasf promoverá ampla divulgação deste Código.

Art. 61. Os processos de apuração de violações a este Código estão sujeitos à Lei nº 12.527, de 18 de novembro de 2011, e ao Decreto nº 7.724, de 16 de maio de 2012, quanto ao acesso das informações neles contidas, e observarão as formalidades exigidas pelo Decreto nº 6.029, de 1º fevereiro de 2007, e pela Lei nº 8.429, de 2 de junho de 1992, Lei nº 9.784, de 29 de janeiro de 1999, Lei nº 13.303 de 30 de junho de 2016 e pela Constituição da República Federativa do Brasil de 1988.

Art. 62. O presente Código de Conduta Ética e Integridade entra em vigor na data de sua aprovação pelo Conselho de Administração.

Art. 63. As dúvidas de interpretação quanto ao mérito técnico e operacional serão dirimidas pela Comissão de Ética da Codevasf e pela Secretaria de Gestão de Integridade,

Riscos e Controles Internos – PR/SRC de acordo com a sua competência, quanto ao mérito redacional pela Área de Gestão Estratégica - AE e quanto ao mérito jurídico pela Assessoria Jurídica - PR/AJ.

Art. 64. Orientações técnicas quanto à condução do Programa e do Plano de Integridade da Codevasf poderão ser obtidas na Secretaria de Gestão de Integridade, Riscos e Controles Internos – PR/SRC.

Art. 65. Os casos omissos serão dirimidos pela Comissão de Ética de Codevasf.

## **ANEXO I - Termo de Adesão ao Código de Conduta Ética e Integridade da Codevasf**

Nome do agente público:

Cargo/ Emprego/ Função:

Cadastro nº:

Área ou Superintendência Regional/Unidade de Lotação:

Declaro que li e estou ciente e de acordo com as normas, políticas e práticas estabelecidas no Código de Conduta Ética e Integridade da Codevasf e comprometo-me a respeitá-las e cumpri-las integralmente.

Compreendo que o presente Código de Conduta Ética e Integridade da Codevasf reflete o compromisso com a dignidade, o decoro, o zelo, a eficácia e a consciência dos princípios morais que devem nortear o agente público, seja no exercício do cargo em comissão, função de confiança ou gratificada ou emprego, ou fora dele. E, ainda, que seus atos, comportamentos e atitudes devem ser direcionados para a preservação da honra e da tradição dos serviços públicos.

Assumo, também, a responsabilidade de denunciar à Ouvidoria e/ou Comissão de Ética da Codevasf, qualquer comportamento ou situação que esteja em desacordo com as disposições estabelecidas no Código de Conduta Ética e Integridade da Codevasf, por meio dos seguintes canais:

- Ouvidoria da Codevasf: <https://sistema.ouvidorias.gov.br>
- Comissão de Ética da Codevasf: [etica@codevasf.gov.br](mailto:etica@codevasf.gov.br) ou pela intranet: <http://srv122/etica/>.

A assinatura deste Termo é expressão de livre consentimento e concordância quanto ao cumprimento das normas, políticas e práticas estabelecidas no Código de Conduta e Integridade da Codevasf.

Brasília, XX de XX 20XX.

Assinatura do agente público

Nome completo

## ANEXO II - Termo de Observância ao Código de Conduta Ética e Integridade da Codevasf

Nº do Instrumento (contrato, convênio ou instrumento congêneres):

Período de Vigência do Instrumento:

Finalidade do Instrumento:

A pessoa física/jurídica \_\_\_\_\_, CPF/CNPJ nº \_\_\_\_\_, por meio de seu representante legal abaixo subscrito, vem afirmar aderência, ciência e concordância com as normas, políticas e práticas estabelecidas no Código de Conduta Ética e Integridade da Codevasf e compromete-se a respeitá-las e cumpri-las integralmente, bem como fazer com que seus empregados o façam quando no exercício de suas atividades nas dependências da Codevasf ou para a Empresa.

Compreendo que o Código de Conduta Ética e Integridade da Codevasf reflete o compromisso com a dignidade, o decoro, o zelo, a eficácia e a consciência dos princípios morais que devem nortear o serviço público, seja no exercício do cargo em comissão, função de confiança ou gratificada ou emprego, ou fora dele, comprometendo-se a atuar contrariamente a quaisquer manifestações de corrupção e conhecer e cumprir as normas previstas na Lei 12.846/2013 ("Lei Anticorrupção"), regulamentada pelo Decreto nº 8.420/2015.

Assumo, também, a responsabilidade de denunciar à Ouvidoria e/ou Comissão de Ética da Codevasf sobre qualquer comportamento ou situação que esteja em desacordo com as disposições do Código de Conduta Ética e Integridade da Codevasf, por meio dos seguintes canais:

- Ouvidoria da Codevasf: <https://sistema.ouvidorias.gov.br>
- Comissão de Ética da Codevasf: [etica@codevasf.gov.br](mailto:etica@codevasf.gov.br) ou pela intranet: <http://srv122/etica/>.

A assinatura deste Termo é expressão de livre consentimento e concordância do cumprimento das normas, políticas e práticas estabelecidas no Código de Conduta Ética e Integridade da Codevasf.

Brasília, \_\_\_\_ de \_\_\_\_\_ de \_\_\_\_\_.

Assinatura do responsável/representante legal

Nome completo: XXXXXXXXXXXXXXX

CPF: XX.XXX.XXX-XX

Cargo: XXXXXXXXXXXXXXXXXXXXXXXXXXXXXXX